Активное материнство
Как совмещать профессиональную деятельность с ролью мамы
➔ *8, 17 стр.*

«Волшебница» Мария
Дзержинская школьница выиграла главный приз «Большой перемены»
➔ *19 стр.*

Путь к звёздам
О встрече представителей военных вузов с выпускниками
➔ *22 стр.*

ДЗЕРЖИНСКИЕ ВЕДОМОСТИ
ОБЩЕСТВЕННО-ПОЛИТИЧЕСКАЯ ГОРОДСКАЯ ГАЗЕТА

№ 101 (1450)
ЧЕТВЕРГ,
27 ноября
2025 года

Читайте новости первыми на сайте **www.D-VED.RU** и в наших соцсетях

Фото Юлии Волковой

СОЦИАЛЬНАЯ НЯНЯ

Дзержинские семьи могут воспользоваться услугой по уходу за детьми

➔ *7 стр.*

КОЛОНКА РЕДАКТОРА

Потребитель всегда прав

Эта, на первый взгляд, расхожая фраза, больше напоминающая лозунг, на самом деле для сотен дзержинцев сегодня наполняется конкретным содержанием и подтверждается в реальной жизни.

Одно но: если, конечно, мы, потребители, знаем свои права и как ими пользоваться. И тогда, поверьте моему личному опыту, можно решить проблемы с любым недоброкачественным товаром или услугой.

И в первую очередь благодаря Общественной организации защиты прав потребителей, действующей в нашем городе. 23 ноября исполнилось 35 лет со дня ее создания. Именно действующей. Порой о работе того или иного органа или учреждения судят по количеству заявлений от граждан или числу принятых законов и распоряжений. Но главное в другом – чтобы они исполнялись. На протяжении года в нашу организацию защиты прав потребителей поступает в среднем от 450 до 550 обращений и (внимание!) более 90 процентов из них (в 2024-м – 95,4%) решается положительно. Плюс – бесплатная консультация. Людям компенсировали затраты за некачественные услуги и товары – от ремонта сложной бытовой техники (моя история – с холодильником) до автомобиля. Подробнее об этом мы расскажем на страницах нашей газеты.

Главный редактор
Александр Райнич

Дорогие жительницы Нижегородской области,
от всего сердца поздравляю вас с Днём матери!

Этот замечательный праздник – еще один повод поблагодарить наших любимых, мудрых и чутких мам, сказать им спасибо за бессонные ночи, за поддержку и заботу в самых разных жизненных ситуациях, за безусловную любовь. Мама становится первым наставником и другом в жизни ребенка. От того, какое воспитание и нравственные ориентиры она передаст своим детям, зависит их вера в себя, отношение к другим людям, выбор своего пути во взрослой жизни.

На мамах держится благополучие, счастье и спокойствие всей семьи. Вы создаете уют и гармонию в доме и в сердцах близких, учите детей самому важному – любви, доброте и состраданию. Ваша поддержка и мудрый совет всегда помогают справиться с трудностями.

В Нижегородской области поддержка семей является приоритетным направлением внутренней политики. Мы стараемся создавать условия, в которых хочется растить детей, разрабатываем меры поддержки. С этого года запущена региональная программа «ОСНОВА». Мы оказываем беспрецедентную финансовую, юридическую, психологическую помощь, потому что понимаем: крепкие и счастливые семьи – залог успешного развития региона.

Дорогие мамы Нижегородской области, поздравляю вас с праздником! Желаю вам здоровья, энергии, огромного счастья и радости от успехов ваших детей! Пусть «погода в доме» всегда будет теплой и безоблачной!

Губернатор Нижегородской области
Глеб Никитин

Уважаемые друзья!
Поздравляю всех с Днём матери!

Нет ничего важнее материнской любви, которая сопровождает нас всю жизнь. Слова искренней благодарности сегодня мы адресуем нашим мамам, бабушкам, а также всем, кто усыновляет детей, не делая различия между своими кровными и приемными детьми.

Материнство – это труд, самопожертвование и постоянная забота. Государство обязано поддерживать матерей. Именно с этой целью в Нижегородской области в этом году начал работать проект «Основной родительский доход», позволяющий матерям получать до 1 миллиона рублей господдержки за каждого новорожденного.

Материальная сторона очень важна, однако ни за какие деньги невозможно купить искренность чувств, материнскую ласку и нежность.

Огромное спасибо нужно сказать многодетным матерям, которые щедро отдают тепло своего сердца! Пусть в ваших домах вместе с детским смехом всегда будут царить радость и счастье!

Здоровья и благополучия всем матерям!

Председатель Законодательного Собрания
Нижегородской области Евгений Люлин

Дорогие женщины! Милые мамы!
Примите самые добрые, искренние поздравления
с праздником – Днём матери!

Этот праздник занимает особое место в российском календаре и никого не оставляет равнодушным. Он посвящен женщинам, которые дарят нам жизнь, воспитывают детей и внуков, делят с нами радости и невзгоды, искренне переживают и заботятся о нас, даже когда мы стали взрослыми.

Мама – это не работа и не профессия, у мамы не бывает выходных и отгулов, а дети – сколько бы им ни было лет – навсегда останутся для мамы детьми и их счастье превыше всего.

В 2025 году в Дзержинске родилось 2104 ребенка! Здоровья и мамам, и детям! Пусть все ребятишки растут на радость родителям, на славу городу!

Особая благодарность многодетным мамам и матерям, принявшим в свои семьи детей-сирот. Сегодня в Дзержинске живет 1961 многодетная семья, где растут прекрасные ребятишки. Будьте счастливы!

Конечно, в семье невозможно переоценить роль родителей, бабушек и дедушек. Но часто слышу, как дети, вспоминая что-то важное, говорят: «А бабушка рассказывала...». Это не просто фраза. Бабушка – это живая летопись семьи, хранительница бесценных историй, традиций, мудрости, накопленных поколениями. Именно через ее рассказы, ее воспоминания оживает прошлое, и наши дети начинают понимать, откуда они родом, кто их предки, какие ценности были им дороги. И эта нить – одна из самых крепких в семейном полотне.

Низкий поклон матерям военнослужащих, защищающих рубежи Отечества в зоне спецоперации. Вы воспитали настоящих мужчин! И сами стали примером невероятной силы духа, поддерживая наших бойцов и их семьи.

В этот по-настоящему трогательный, светлый праздник желаю всем мамам и бабушкам здоровья, благополучия и теплого семейного счастья! Пусть в ваших домах всегда царят радость и любовь! Пусть дети радуют своими достижениями и победами!

Глава города Дзержинска Михаил Клинков

Уважаемые жительницы Дзержинска!
От имени депутатов городской Думы
и от себя лично сердечно поздравляю вас с Днём матери!

Материнство – это великий труд, требующий невероятной самоотдачи, терпения и безграничной любви. Вы, дорогие мамы, дарите жизнь, воспитываете достойных граждан, храните семейный очаг и являетесь неиссякаемым источником мудрости и доброты. Именно вы закладываете в детях нравственные основы, учите их справедливости, состраданию и любви к Родине.

Примите слова благодарности за безграничную любовь, за ваш неустанный, кропотливый и самый важный в мире труд! Отдельно говорим «Спасибо!» матерям, воспитывающим много детей, и тем, кто подарил свою любовь приемным детям.

Желаю вам крепкого здоровья, неиссякаемой энергии, семейного благополучия и радости от успехов ваших детей! Пусть каждый ваш день будет наполнен светом, теплом и взаимным уважением!

Председатель городской Думы Дзержинска
Виктория Николаева

Встреча в «Парусе»

На своём примере

Паралимпийские чемпионы из Дзержинска провели мотивационную встречу со школьниками, рассказав о своих спортивных достижениях.

Андрей Вдовин, Александр Кулигин, Даниил Смирнов и заслуженный тренер РФ Галина Кошелева встретились с юными спортсменами Регионального центра адаптивных видов спорта «Парус». Ребята смогли задать свои вопросы именитым чемпионам, в том числе как проходит их день, какие соревнования стали самыми запоминающимися и другие.

– Встреча была организована для молодежи, чтобы дать возможность подрастающим спортсменам пообщаться с паралимпийцами, которыми гордится Дзержинск, Нижегородская область и вся Россия. Уверен, что встреча прославленных и начинающих спортсменов станет стимулом для юных дзержинцев и даст дополнительный толчок для достижения новых вершин в спорте, – отметил глава города Дзержинска Михаил Клинков.

Сами спортсмены подчеркнули, что подобные встречи открывают для детей мир адаптивной физической культуры.

– Может быть, слова, которые мы произносим, отвечая на вопросы детей, откликаются в их душах, и они захотят добиться чего-то большего в дальнейшем, – сказал заслуженный мастер спорта России, трехкратный Паралимпийский чемпион, десятикратный чемпион мира и восьмикратный чемпион Европы Андрей Вдовин.

Николай РОМАНОВ
Фото из архива редакции

История длиной в 80 лет

Юбилей

Дзержинский технический колледж отметил 80-летие. Юбилейный вечер состоялся 20 ноября.

Приглашенными участниками стали преподаватели, в том числе находящиеся на заслуженном отдыхе, выпускники разных лет, представители администрации, партнеры и студенты.

Зрители увидели историю длиной в 80 лет, состоящую из видеороликов, выступлений творческих коллективов, искренних поздравлений от почетных гостей. Со сцены были отмечены те, кто внес неоценимый вклад в развитие колледжа.

Сегодня Дзержинский технический колледж – центр формирования будущих профессионалов, кузница кадров, где традиции сочетаются с инновациями, а знания – с практическим опытом. В 2022 году колледж принял участие в федеральном проекте для средних профессиональных учебных заведений «Профессионалитет» и сотрудничает со многими промышленными предприятиями Дзержинска.

Сергей СВЕТЛОВ

Чужих детей не бывает

«Коробка храбрости» с подарками и хорошим настроением

Адреса добра

Сегодня в нашем городе завершается ежегодная благотворительная акция «Коробка храбрости», организованная партией «Единая Россия» и администрацией Дзержинска для поддержки детей, проходящих длительное лечение или реабилитацию в медицинских учреждениях Нижегородской области.

– Мы часто слышим поговорку, что чужих детей не бывает. Но любовь – это не только слова, это и поступки. Каждый может подарить радость ребятишкам, чтобы им было чуть легче бороться с тяжелым недугом. Можно передать новые игрушки, конструкторы, наборы для творчества, детские книги, канцелярские товары, – сказал глава города Дзержинска Михаил Клинков, принявший участие в акции. Сбор подарков продлился до 27 ноября, затем их передадут в детские медицинские учреждения. По традиции, специальные «Коробки храбрости» были установлены по разным адресам: в городской администрации и Думе, в спортивных и культурных учреждениях, в школах. В них можно было положить новые игрушки, конструкторы, наборы для творчества, книги, канцелярские товары и многое другое, что поможет скрасить дни лечения и поднять настроение юным пациентам.

Александр АНДРЕЕВ
Фото Кирилла Мартынова

Поможет горячая линия

Поддержка

Создать городскую горячую линию для семей, попавших в сложную жизненную ситуацию, предложили депутаты комитета по социальным вопросам, образованию, культуре, физкультуре и спорту городской Думы.

Александр Терентьев

Такое решение они приняли на своем заседании, обсудив итоги работы отдела опеки, попечительства и усыновления администрации города, а также деятельности АО «Комбинат питания», который поставляет продукты питания в большинство дзержинских школ и детских садов.

По информации заместителя главы города Дзержинска Маргариты Банниковой, учете в отделе опеки находятся около семисот детей до 18 лет, половина воспитывается в приемных семьях, часть усыновлена или находится под попечительством. Вопрос о создании городской горячей линии и мест временного пребывания для семей, которые оказались в трудной жизненной ситуации, подняли депутаты Татьяна Сухарева и Юлия Лунюшкина.

Председатель комитета Александр Терентьев назвал эти темы действительно «животрепещущими» и «больными», отметив, что далеко не всегда люди готовы идти в полицию и писать заявление. Поэтому нужна горячая линия, куда могут позвонить жители, чтобы дать возможность ответственным лицам принять срочные меры.

Также на заседании комитета депутаты задали вопросы руководителю АО «Комбинат питания» Олегу Кузнецову – о ремонте пищеблоков, качестве питания, финансировании и ряд других. Так, по расчетам специалистов, предприятию необходимо выделить около 328,5 миллиона рублей из местного бюджета на 2026 год.

– Со следующей недели начинаем обсуждать проект бюджета. И питание детей – это одна из главных статей, которая должна быть защищена. На этом нельзя экономить. Необходимо убедиться в качестве предоставляемой услуги, – подчеркнул Александр Терентьев.

Подготовил Иван ПЕТРОВ

«Золотая» Полина

Высокий класс

Полина Шарова стала героем прошедшего в Раменском Кубка России по спорту лиц с поражением опорно-двигательного аппарата в дисциплине плавание.

Полина Шарова

Воспитанница тренера дзержинской спортшколы «Заря» Марины Тычковой стартовала на трех дистанциях и неизменно первой приходила к финишу. В Подмосковье сборная Нижегородской области отправилась в составе 12 человек, девять из которых представляли нашу «Зарю». И все вернулись домой с наградами. В их активе 4 золотых, 4 серебряных и 9 бронзовых медалей.

Мастер спорта России Полина Шарова победила на дистанции 50 метров стилем баттерфляй, на 100 метрах брассом и на 200 – комплексным плаванием. Среди мужчин победного результата добился Данила Федюнин на дистанции 50 метров баттерфляем. Четырехкратным призером кубковых соревнований стал Дмитрий Белоусов. Один раз он поднимался на вторую ступень пьедестала почета и трижды – на третью.

В общекомандном зачете наша сборная стала четвертой среди 42 команд, пропустив вперед сильных спортсменов из Москвы, Алтайского края и Санкт-Петербурга.

Юрий ПРЫГУНОВ
Фото из личного архива Дмитрия Солдатова

В память о боевом лётчике

«Парта Героя»

Дзержинская школа № 25 присоединилась ко всероссийскому проекту «Парта Героя». Она посвящена выпускнику школы, Герою Советского Союза Евстафию Андреевичу Сухареву. Почетное право первой сесть за нее предоставлено ученице 6-го класса, председателю «Совета первых», кандидату в мастера спорта по плаванию Диане Колесовой.

Директор департамента образования городской администрации Ольга Палеева пожелала, чтобы многим ученикам школы посчастливилось посидеть за этой партой.

О Евстафии Сухареве, выпускнике Бабинской школы 1938 года, рассказала директор школы Ольга Лебедева. Высокого звания он был удостоен за мужество и героизм, проявленные в борьбе с фашистскими асами в небе. Воевал под Сталинградом, в Крыму, участвовал в освобождении Прибалтики, закончил войну в Курляндии, совершив 171 боевой вылет.

На «Парте Героя» размещена информация о заслуженном человеке, имеющем отношение к школе и вошедшем в историю страны.

Напомним, что такие парты уже открыты в гимназии № 38 в честь Анатолия Галчина, в школе № 2 в честь Сергея Плаксина, в школе № 23 в честь Михаила Размярчика, в школе № 27 в честь Георгия Лаптева и в школе № 22 в честь Аркадия Гайдара.

Маргарита ИВАНОВА
Фото Руслана Лобанова

За партой Диана Колесова

ПУНКТЫ ПРИЁМА ГУМАНИТАРНОЙ ПОМОЩИ

ПОМЕЩЕНИЕ № 6 (бывший ЗАГС), пл. Дзержинского, 1, ср., пт. с 16:00 до 19:00, тел. 8 (8313) 27-98-80

КОМАНДА ZOV, гостиница «Рейс», ул. Красноармейская, 25, рядом с Заревской объездной дорогой, пн., чт. с 14:00 до 18:00, тел.: 8-987-746-73-04, 8-902-787-05-01

«ФРОНТОВАЯ ПОСЫЛКА НИЖЕГОРОДЦЕВ», ул. Петрищева,16Б, офис 301, вт., пт. с 9:00 до 18:00, пн., сб., вс. - по согласованию, тел.: 8-920-299-99-95, 8-903-607-06-29

«СВОИХ НЕ БРОСАЕМ Нижегородская область», гаражный бокс № 3 на территории травматологического пункта, пр. Дзержинского, 17, прием по предварит. звонку по тел. 8-920-027-62-20

ОХРАННАЯ ОРГАНИЗАЦИЯ «КОЛЬЧУГА», ул. Бутлерова, 19, вход с торца, пн. - пт. с 10:00 до 17:00, тел.: 8 (8313) 28-02-18, 8-951-907-48-20

АНО «ВЕТЕРАНЫ БОЕВЫХ ДЕЙСТВИЙ», ул. Клюквина, 11А, будни с 10:00 до 16:00, тел. 8 (8313) 25-02-26

МЕСТНАЯ НАЦИОНАЛЬНО-КУЛЬТУРНАЯ АВТОНОМИЯ ТАТАР г. Дзержинска, пр. Ленина, 77, прием по предварительному звонку по тел. 8-910-147-70-68

НАРОДНОЕ СООБЩЕСТВО НЕРАВНОДУШНЫХ ЛЮДЕЙ «БЛАГО ВО БЛАГО», пр. Циолковского, 20, парикмахерская «Элегант», прием пн. - пт. с 7:00 до 19:00, сб. с 7:00 до 18:00, вс. с 7:00 до 14:00, тел. 8-904-784-29-98

КОМАНДА ZOV, пр. Дзержинского, 27, кафе «**ПЕГАС**», вт. - вс. с 10:00 до 17:00, тел. 8-902-787-05-01

КОМАНДА ZOV, пр. Чкалова, 15, вт., пт. с 14:00 до 18:00, тел.: 8-987-746-73-04, 8-902-787-05-01

БИБЛИОТЕКА ПОСЕЛКА ПЕТРЯЕВКА, ул. Встречная, 19А, тел. +7 (8313) 27-01-74, пн., ср., чт. (Петряевка) - с 10:00 до 17:00, вт. (Бабино) – с 10:00 до 17:00, пт., сб. - выходные

АДМИНИСТРАЦИИ ПОСЕЛКОВ:
Бабино, ул. 8 Марта, 32, тел. +7 (8313) 39-70-44, пн. - чт. с 8:00 до 17:00;
Гавриловка, ул. Советская, 34, тел. +7 (8313) 22-06-07, пн. - чт. с 8:00 до 17:00, пт. с 8:00 до 16:00

Конструктивный диалог

О чём говорили губернатор и предприниматели региона на ежегодной встрече

Бизнес-портфель

Ежегодная встреча губернатора Глеба Никитина с представителями бизнес-сообщества состоялась на Нижегородской ярмарке 19 ноября. Предприниматели задавали вопросы, выдвигали инициативы, предлагали сотрудничество. Глава региона ждал «обратной связи» на решения правительства и предлагаемые меры поддержки. За время встречи Глеб Никитин успел ответить более чем на 40 вопросов, волнующих бизнес.

Глеб Никитин и Павел Солодкий на встрече с предпринимателями

ЗАПАС РОСТА

В самом начале встречи губернатор, обращаясь к предпринимателям, рассказал об актуальной экономической ситуации и работе нижегородского правительства по формированию комфортного инвестклимата в регионе.

Глеб Никитин напомнил, что рост экономики в этом году затормозился, это соответствует общероссийским тенденциям. По итогам нынешнего года нижегородское правительство ожидает, что экономика останется практически на уровне 2024 года, рост ВРП Нижегородской области составит примерно 0,4 процента. Однако нужно учитывать, что за два предыдущих года экономика региона выросла в сопоставимых ценах на 14 процентов и достигла трех триллионов рублей. По мнению губернатора, сохранение такого высокого уровня – вполне достойный результат.

– При этом малый бизнес, как всегда, демонстрирует свою адаптивность. Например, рост отгрузки в промышленности – на 3,8 процента – обеспечивается именно малым бизнесом, который выпустил в 1,5 раза больше продукции, чем в прошлом году, – заметил Глеб Никитин.

В лидерах нижегородской экономики – высокотехнологичные направления. Производство машин и оборудования за 9 месяцев 2025 года увеличилось на 15,3 процента по сравнению с прошлым годом, выпуск лекарств – на 4,7 %, компьютеров – 4,6 %, нефтепереработка – на 25,6 %.

Замедлился потребительский рынок, при этом растут объем платных услуг и розничный товарооборот на фоне увеличивающихся доходов жителей.

Нижегородское правительство продолжит работу по созданию максимально благоприятных условий для ведения бизнеса в текущих условиях.

ФОНД В ПОМОЩЬ

Сегодня одна из задач нижегородского правительства – оказывать всемерную государственную поддержку промышленности. Так, в этом году в 2,3 раза увеличился объем льготных займов, предоставленных нижегородским производителям Фондом развития промышленности (ФРП).

– Федеральный и региональный фонды реализуют 16 программ. В этом году по ним профинансировано 28 проектов общей сложностью на 14 миллиардов рублей. Фонд осуществляет льготное финансирование проектов производственных предприятий малого, среднего и крупного бизнеса, – рассказал Глеб Никитин.

Региональный фонд развития промышленности выступает в роли «единого окна» финансовой поддержки и реализует шесть собственных программ.

– За весь период работы фонда в регион поступило 45,7 миллиарда рублей, и 94 процента из них – это федеральные средства. Сумма финансирования за 2025 год достигла почти трети всего объема льготных займов, которые фонд предоставил бизнесу за всё время существования, – уточнил министр промышленности, торговли и предпринимательства Нижегородской области Максим Черкасов.

РЕГИОН ТУРИЗМА

Важный показатель взаимодействия бизнес-сообщества и правительства – рост туристического потока. И одно из актуальных и востребованных направлений – промышленный туризм. В Нижегородской области за четыре года туристический поток в сегменте промышленного туризма вырос в 30 раз. В прошлом году на нижегородских предприятиях побывали более 150 тысяч гостей. Сегодня уже около 50 предприятий проводят познавательные экскурсии, в том числе для детей и молодежи. Как отметил Глеб Никитин, география таких туристических маршрутов и объектов постоянно расширяется, так как условия для развития бизнеса создаются на всей территории региона.

– Мы активно продвигаем регион, формируя событийную повестку, создавая новые маршруты. За последний год число гостей региона выросло более чем на полмиллиона человек. Если каждый гость оставляет в области около 10 тысяч рублей в день, то прирост турпотока превращается более чем в 10 миллиардов рублей ежегодно! Это средства для нашей экономики, в которой задействован как раз малый и средний бизнес – гостиницы, объекты торговли и общепита, транспорт, музеи, – пояснил глава региона.

Предприниматели затронули вопрос о кадровом дефиците в отрасли гостеприимства. Директор Ассоциации рестораторов Нижегородской области Алексей Беляев отметил, что для ресторанного бизнеса остро стоит проблема с набором поваров, кондитеров, бариста, администраторов. Предприниматель рассказал о заинтересованности ассоциации в скорейшей реализации проекта по открытию в регионе филиала Института гастрономии Сибирского федерального университета.

Кроме того, Алексей Беляев предложил рассмотреть возможности для повышения престижа профессии специалиста отрасли гостеприимства. Одна из озвученных им идей – разработка системы региональных наград в отрасли.

Глава региона отметил, что Нижегородская область тоже активно готовит профильные кадры для рынка: повара, технологи и другие специалисты выпускаются из стен сразу 25 наших колледжей и техникумов и одного регионального вуза. Тем не менее сейчас подбирают место для открытия ресурсного центра, на базе которого, возможно, и будет открыт филиал Института гастрономии.

Глеб Никитин поручил своему заместителю Олегу Берковичу и министру туризма и промыслов региона Сергею Яковлеву ускорить эту работу.

Для развития туризма в регионе – большие перспективы и ресурсы. Глава региона предложил бизнесменам обратить пристальное внимание на объекты культурного наследия и ценной градостроительной среды. В них можно создавать современную инфраструктуру отрасли гостеприимства. Это возможность не только сохранять исторические здания, но и повышать привлекательность региона для туристов.

КСТАТИ

Почти 90 процентов поручений губернатора Нижегородской области Глеба Никитина по итогам встречи с бизнесом в 2024 году выполнено к ноябрю этого года. По словам уполномоченного по защите прав предпринимателей в Нижегородской области Павла Солодкого, из 54 поручений выполнено 48, в процессе работы – шесть.
Так, был запущен проект «Сделано нижегородцами». Фирменный знак для нижегородских товаропроизводителей предназначен для маркировки местных товаров и продвижения региональных брендов на федеральном уровне. На уровне региона также проработан ряд вопросов, связанных с техническим присоединением к сетям различных объектов, развитием преференциальных зон, внедрением новых технологий, реализацией инвестиционных проектов.

Признание

Работа как служение

В минувшую пятницу в Нижнем Новгороде торжественно наградили победителей в областном конкурсе «Лучший муниципальный служащий Нижегородской области». Дипломы и памятные подарки получили 64 муниципальных служащих.

Конкурс, организованный Советом муниципальных образований, в этом году собрал рекордное число участников – 72 служащих из 24 муниципалитетов. Победителей определили по итогам двухэтапной экспертной оценки. Поздравляя их, заместитель губернатора региона Андрей Гнеушев подчеркнул, что своим ежедневным трудом они доказывают: их работа – это именно служение жителям региона.

– Уже третий год мы вручаем награды лучшим муниципальным служащим Нижегородской области. Они работают «на земле» и знают обо всем, что волнует наших жителей, к ним в первую очередь приходят за помощью. Мы гордимся, что в наших округах сформированы такие сильные команды, – сказал Андрей Гнеушев.

Участники конкурса соревновались в номинациях: строительство и архитектура, ЖКХ, благоустройство, экология; муниципальная экономика и финансы; управление муниципальным имуществом; социальная политика; правовое, организационное и кадровое обеспечение; организация системы ГО и ЧС.

– Мы видим яркие проекты и лучшие практики, которые не только решают локальные задачи, но и тиражируются по всей области, принося реальную пользу жителям. Проекты победителей сопровождаются Советом муниципальных образований Нижегородской области для участия во Всероссийской премии «Служение», – отметил председатель Совета муниципальных образований Нижегородской области Александр Щелоков.

После церемонии награждения победители конкурса приняли участие в стратегической сессии, посвященной актуальным вопросам и перспективам развития местного самоуправления в регионе.

Страницу подготовил Михаил САФОНОВ. Фото Никиты Духника

Экономика

159 процентов роста

Депутаты подвели предварительные итоги инвестиционной деятельности Дзержинска

А они впечатляют, инвестиции продолжают расти. К такому выводу пришли депутаты комитета по экономике, промышленности и инвестиционной политике Гордумы, заслушав информацию заместителя главы города Дзержинска Натальи Китаевой.

Заседание проходило под председательством Дмитрия Огородцева. 159 процентов – это темп роста инвестиций в первой половине 2025 года по сравнению с тем же периодом 2024-го. Их объем составил 22,8 миллиарда рублей. Основная доля, как и прежде, приходится на обрабатывающие производства – 60,2 процента (6,9 миллиарда рублей).

Среди ключевых инвестиционных проектов – создание экопромышленного парка на территории бывшей промышленной площадки ДЗХО «Заря» и развитие особой экономической зоны промышленно-производственного типа «Кулибин».

На повестке - важные вопросы

ОЭЗ вид сверху

– Особая экономическая зона и технопарк – это определенный драйвер в развитии Дзержинска, где есть точки роста. Депутаты должны иметь о них представление и понимать, какие компании на этих территориях готовы оказывать содействие социально-экономическому развитию города, – отметил Дмитрий Огородцев.

В настоящее время резидентами особой экономической зоны «Кулибин» является 41 компания. Общий заявленный объем их инвестиций составляет 108,9 миллиарда рублей с планами по созданию 5725 рабочих мест. Фактически вложено 23 миллиарда, что позволило создать 749 рабочих мест.

В результате обсуждения предварительных итогов инвестиционной деятельности Дзержинска в первом полугодии депутаты включили в план работы комитета посещение экопромышленного парка и особой экономической зоны «Кулибин».

СПРАВКА

В составе ОЭЗ «Кулибин» введены в эксплуатацию и ведут производственную деятельность восемь предприятий-резидентов: ООО «Хома Адгезив», ООО «Пластматика», ООО «РТ-КГБ», ООО «Монамин», ООО «Феликс ТС, ООО «Исследовательский центр», ООО «ЛЕГА РАББЕР», ООО «РусСилика». Еще четыре компании – ООО «Технопарк Н2О», ООО «НФГрупп», ООО «Лоймина» и ООО «АКСИС» – планируют запуск производства в 2025 году.

На разрешение – другое мнение

Есть вопрос

На заседании комитета по строительству, архитектуре и землепользованию депутаты вернулись к теме возведения на Торговой площади новых объектов. Разрешение на это выдало профильное областное министерство. Но у дзержинцев есть вопросы.

Депутаты заняли принципиальную позицию

Как сообщил заместитель главы города Александр Кононов, объекты не соответствуют параметрам застройки, установленным для этой территории. В частности, их высота не должна быть меньше двух этажей, а общая площадь – превышать 10 тысяч кв. метров. Разрешение же дано на строительство одноэтажных объектов, и площадь уже существующей застройки – более 14 тысяч кв. метров.

Депутаты комитета поддержали намерение городской администрации направить письмо в прокуратуру для принятия мер, и, в свою очередь, решили обратиться в министерство строительства Нижегородской области. В своем письме они обращают внимание на и без того плотную и хаотичную застройку площади, а также проблему с парковочными местами, подчеркнув, что выдача разрешения на возведение здесь еще одного объекта капитального строительства «вызывает недоумение и справедливое возмущение у представителей общественности и жителей города». И просят руководителя министерства взять вопрос под личный контроль, повторно проанализировать выданные документы и отменить (приостановить) их действие.

Нюанс в том, что полномочия по выдаче таких разрешений на строительство находятся в региональном ведении, без участия городского руководства. Кроме того, депутаты предлагают рассмотреть возможность изменения существующих правовых актов правительства Нижегородской области в случае получения отрицательного мнения местных властей по вопросу выдачи разрешений на строительство. И организовать совместный выезд на место для объективной оценки строительства.

– Для того чтобы не сталкиваться с подобными ситуациями, нужно создать нормы, которые обозначат порядок взаимодействия местных и региональных властей по вопросам застройки с учетом мнения горожан, – отметил председатель комитета Юрий Шахунц.

Продолжаем тему

Квартальный подход

Депутаты комитета по городскому хозяйству, экологии и рациональному использованию природных ресурсов Думы Дзержинска под председательством Олега Богданова вновь рассмотрели вопрос ремонта детских площадок. Большинство из них находится в неудовлетворительном состоянии.

Мы уже рассказывали о том, что депутат по округу № 9, руководитель фракции «Единая Россия» в городской Думе Дзержинска Александр Корименко выступил с идеей строительства квартальных детских площадок. В городе насчитывается несколько сотен игровых комплексов, которые требуют замены.

И депутаты, и представители администрации пришли к единому варианту решения проблемы – созданию межквартальных современных и безопасных площадок для досуга детей на общественных территориях. В качестве примеров назвали площадки на проспекте Циолковского, 82, бульваре Космонавтов, в парках «Утиное озеро» и «Радуга».

– Я считаю, что это правильное предложение, потому что такие площадки с резиновым покрытием, освещением и разнообразными игровыми элементами становятся центром притяжения детей разного возраста из близлежащих домов. Туда приходят, там с удовольствием играют, – отметил Олег Богданов.

По итогам обсуждения было принято решение рекомендовать всем депутатам Думы составить предложения, в каких районах городского округа будут удобны для посещения новые межквартальные игровые комплексы. Администрация города, в свою очередь, должна предоставить план по демонтажу детских и спортивных площадок, находящихся в неудовлетворительном состоянии.

Страницу подготовили Иван ПЕТРОВ и Николай РОМАНОВ
Фото из архива редакции и предоставлены Гордумой

Инициатива

Стипендию не пустят на долги

В настоящее время действующий закон «Об исполнительном производстве» защищает от списания долгов многие социальные выплаты, такие как пенсии и пособия. Однако в этот перечень не входит государственная социальная стипендия.

По мнению депутатов комитета по социальным вопросам, меры господдержки должны идти на образование, а не на погашение финансовых обязательств. И поддержали законодательную инициативу, которая предлагает внести государственную социальную стипендию в список доходов, защищенных от взыскания.

– К нам обратился молодой человек, который получает социальную стипендию, поскольку является ребенком, оставшимся без попечения родителей. Он был не согласен с тем, что с этих денег, и без того скромных, произвели взыскание, – рассказала председатель комитета по социальным вопросам Наталья Смотракова. – Мы стали разбираться и выяснили, что это не единичный случай, а системная проблема.

Напомним, что стипендия назначается студентам, которые особенно нуждаются в поддержке государства.

– Мы обязаны создать все условия для того, чтобы молодые люди, особенно из социально незащищенных слоев населения, могли получить образование без лишних трудностей. Уверен, что наше решение станет еще одним весомым аргументом для федерального центра и поможет исправить существующий пробел в законодательстве, – подчеркнул председатель регионального парламента Евгений Люлин.

Участницы встречи своей решимостью и энергией приближают общую для всех Победу

Сильная женщина не ждёт у окна

В региональном парламенте обсудили помощь волонтёрам и участникам СВО

Поддержка

Председатель Законодательного Собрания Нижегородской области Евгений Люлин принял участие в заседании круглого стола, на который были приглашены женщины, оказывающие поддержку участникам специальной военной операции.

Встреча прошла 20 ноября в региональном парламенте. Вместе с депутатами Заксобрания, представителями областного правительства, Нижегородского совета женщин, военкомата и юристами обсуждались конкретные вопросы, с которыми волонтеры сталкиваются в своей работе. Женщины разных возрастов и профессий из разных муниципалитетов области поделились личным опытом помощи фронту. Так, Софья Старцева из Сосновского округа с 2022 года связала для военнослужащих 140 пар носков. Евгения Иванова из Шарангского округа организовала сеть волонтерских филиалов, занимающихся изготовлением маскировочных сетей, а Галина Гологузова из Семенова координирует проект «Обеды для победы» по производству сублимированных супов для 20 подразделений.

Волонтеры предложили создать единый интернет-портал для оптимизации работы, договорились о помощи со стороны законодателей в закупке материалов для производства маскировочных сетей и окопных свечей через Дом народного единства, а также об организации юридических консультаций по созданию НКО и получению грантов.

Особое внимание было уделено поддержке семей погибших военнослужащих и ветеранов СВО. В частности, по вопросам ускорения оформления документов и организации психологической помощи для бойцов и их семей.

– По статистике, каждый третий россиянин сегодня занимается волонтерской работой, и нижегородцы здесь на передовой. Любому человеку, который нуждается в поддержке, важно знать, что рядом есть неравнодушные люди. Многие из этих женщин потеряли мужей, сыновей. Но беда их не сломила. Сотни «ГАЗелей» и «КамАЗов» с гумпомощью они отправили на СВО и продолжают делать это ежедневно. Они привыкли справляться сами, но дело это общее, и государство не должно безмолвно стоять в стороне. Они демонстрируют удивительную силу духа, и нам всем есть чему поучиться у этих сильных женщин, – подчеркнул Евгений Люлин, поблагодарив всех участниц встречи за их титанический труд и конструктивный диалог.

Оксана ЕРМАКОВА. Фото предоставлено Законодательным Собранием Нижегородской области

Касается каждого

Сделай свой выбор

Почти 18 000 дзержинцев, по информации на начало этой недели, проголосовали за проекты благоустройства, которые будут выполнены в 2026 году по губернаторской программе инициативного бюджетирования «Вам решать!».

106 проектов этой программы, реализованные в разные годы в Дзержинске, сделали город заметно комфортнее. Были благоустроены дворы, дороги, социальные объекты:

– Программа «Вам решать!» – не просто конкурс проектов, а реальные предложения жителей по развитию территорий, – подчеркивает глава города Дзержинска Михаил Клинков. – В этом году мы провели большую работу, чтобы предложения горожан были согласованы и внесены для голосования. Специалисты выезжали на объекты, работали с инициативными группами, готовили экспертизы. Каждый из 32 проектов важен для города.

Напоминаем, что голосование идет до 1 декабря. До завершения программы «Вам решать!» остаются считанные дни.

– Благодарю всех дзержинцев, кто уже сделал свой выбор и поддержал инициативы жителей и коллективов. Обращаюсь ко всем: давайте проголосуем за предложенные проекты и вместе сделаем наш город комфортнее! Каждый горожанин старше 16 лет может выбрать один проект, который, по его мнению, должен быть реализован, проголосовав на сайте vam.golosza.ru, – призывает к участию в большой и важной программе Михаил Клинков.

Александр АНДРЕЕВ
Фото из архива редакции

Поддержка

Няню приглашали?

Дзержинские семьи могут воспользоваться услугой по уходу за детьми

У супругов Батаевых три красавца-сына: старшему Максиму – шестнадцать, среднему Ивану – десять, маленькому Коле – два годика. Как и большинству многодетных родителей Татьяне и Ивану бывает непросто: пока муж допоздна трудится на предприятии, чтобы родные ни в чем не нуждались, жена следит за хозяйством, занимается воспитанием детей, смотрит за малышом и по возможности успевает подработать. При таком напряженном графике любая помощь всегда не лишняя, и отличным подспорьем для семьи стала «Социальная няня» - услуга кратковременного присмотра и ухода за детьми до трех лет, реализуемая в Нижегородской области с лета этого года.

Татьяна Батаева (слева) с сынишкой Колей и няня Елена

ВСЕГДА ГОТОВЫ ПОМОГАТЬ

Воспользоваться ею могут определенные категории граждан. В первую очередь многодетные семьи, семьи участников СВО, с детьми-инвалидами, студенческие семьи, в которых один или оба родителя обучаются очно, несовершеннолетние родители, а также мама или папа, не состоящие в браке. Кроме того, в порядке общей очереди мера поддержки доступна молодым родителям – до 35 лет, малообеспеченным семьям и семьям в трудной жизненной ситуации.

Предоставляет услугу Центр социального обслуживания города Дзержинска, сотрудники которого зачастую лично обращаются к тем, кто может ею воспользоваться. Именно так о новой мере поддержки узнали супруги Батаевы.

– Мне позвонила приветливая и вежливая специалист центра, подробно рассказала о новом проекте – «Социальная няня», уточнив, что мы подходящие кандидаты для получения этой услуги. Посоветовавшись с мужем, решила – стоит попробовать, – рассказывает Татьяна.

По ее словам, оформить договор о социальном обслуживании оказалось проще простого. Собрав необходимые документы, многодетная мама обратилась в городское управление соцзащиты, где ее быстро приняли и сказали, что вскоре няня с ней свяжется.

– Очень благодарна специалистам центра социального обслуживания за добросовестное отношение к работе и желание помогать! – подчеркивает Татьяна. – В тот день мне не с кем было оставить малыша дома, пришла вместе с ним. Пока разбирались с бумагами, сотрудники учреждения занимали ребенка. Их энтузиазм, поддержка, готовность пойти навстречу во всех вопросах – также неоспоримые плюсы.

Няня Елена позвонила и пришла буквально через пару дней. С порога Татьяна поняла, что не ошиблась, доверившись специалистам: перед ней стояла очаровательная, улыбчивая женщина. Отлично принял няню и маленький Коля: славный, общительный мальчуган легко пошел на контакт с новой тетей, пригласил ее в комнату, показал свои игрушки. Поначалу присутствуя при встречах, многодетная мама вскоре утвердилась в своем первом впечатлении и, уходя, стала спокойно оставлять сынишку с Еленой. Татьяна Батаева уточняет:

– По профессии я медсестра, поэтому иногда, если позволяют обстоятельства, могу оказывать услуги с выездом «на дом»: делаю уколы, ставлю капельницы. Раньше приходилось просить кого-то из родственников посидеть с малышом, но, конечно, это не очень удобно: у всех работа, личные дела. Наши с Иваном родители – люди пожилые, им самим требуется уход. Поэтому помощь няни оказалась очень кстати: стало куда удобнее планировать рабочее время. К тому же в ее посещения проще заниматься делами по дому, ведь можно быть спокойной: Коля под присмотром надежного человека.

КОНТАКТЫ

Обратиться за предоставлением озвученных услуг можно по адресу: бульвар Победы, 6, кабинеты № 3 (касательно проката вещей) и № 38, 40 (по поводу «Социальной няни»).
Телефоны для справок: 8 (8313) 26-11-34 – пункта проката, 8 (8313) 26-11-34, 26-07-11 – насчет «Социальной няни».

КОГДА РАБОТА – ПРАЗДНИК

По условиям предоставления услуги, няня приходит в семью раз в неделю на три часа. В ее обязанности входит организация досуга ребенка – игры, прогулки и выполнение гигиенических процедур – мытье ручек, смена подгузника. С детьми до года присутствие мамы или папы при встречах обязательно, затем – по желанию родителей. Интересуемся у няни Елены Ермиловой, сколько семей она посещает и сталкивается ли с какими-то трудностями?

– В настоящее время – десять, среди них и многодетные, и семьи участников СВО, есть одна семья с ребенком-инвалидом. Трудностей не возникает. Разумеется, иногда малыши могут капризничать, но это же нормально, ведь они – не роботы. Помню, как моя мама, работая воспитателем в детском саду, говорила: «Ребятишкам важно поплакать: у них разрабатываются легкие». Считаю, что мне очень везет: все родители и детки просто чудесные! – с улыбкой отвечает Елена.

В социальные няни она пошла после многолетнего успешного опыта работы в... сфере торговли. Женщина объясняет: ей всегда была интересна педагогика, нравилось заниматься с детишками. Их с супругом сын давно вырос, внуков пока нет, зато есть сильное желание присматривать за малышами, заботиться о них и помогать людям. Размышляя о том, как воплотить это желание в жизнь, Елена решила: будет менять профессию. Зашла на сайт центра социального обслуживания, увидела объявление о наборе социальных нянь и поняла: это то, что ей нужно.

– Поначалу было волнительно: как меня воспримут дети и родители? Однако освоилась быстро. В целом я достаточно стрессоустойчивая – во многом благодаря опыту предыдущей работы, спокойная и сдержанная, – отмечает Елена. – Очень помогли знания, полученные на специальных курсах в нижегородском семейном центре «Лада»: такое обучение в обязательном порядке проходят все будущие социальные няни. Профессиональные психологи объясняли нам, как вести себя с родителями и ребятишками в тех или иных ситуациях, как приободрить маму, если она не в настроении, что делать в ситуации недопонимания. Поводов для конфликтов с родителями еще ни разу не возникало, надеюсь, так будет и дальше.

По словам социальной няни, новая работа ей в удовольствие. Общение с детишками Елену радует и успокаивает:

– Малыши растут, каждый день приносит им яркие открытия, и я наслаждаюсь ими вместе с ними. На работу, как на праздник, – это про меня, ведь ребятишки постоянно дарят положительные эмоции! Хорошо, что решила попробовать себя в этой профессии!

Исключительно позитивные эмоции испытывает и Татьяна Батаева. Многодетная мама уточняет: договор с центром социального обслуживания о предоставлении услуги «Социальная няня» заключается на полгода, и, если условия получения меры поддержки по-прежнему соответствуют, его можно продлевать. Поэтому через несколько месяцев, по истечении контракта, она непременно воспользуется такой возможностью. Татьяна обращается ко всем родителям, входящим в категории тех, кому полагается услуга:

– Это отличная государственная мера поддержки! Что очень важно – услуга бесплатная и, как убедилась на собственном опыте, ее легко оформить. Если у вас возникают сомнения, хороший ли человек придет, можно ли на него положиться, тем более – доверить ребенка, не переживайте: социальные няни – ответственные, добрые, приятные, чуткие и терпеливые по отношению к детям, вежливые и понимающие – к их родителям.

Ксения КНЯЗЕВА
Фото Юлии Волковой

КОМПЕТЕНТНО

Юлия Пинчукова, заместитель директора Центра социального обслуживания граждан пожилого возраста и инвалидов города Дзержинска:

– В 2025 году в рамках «демографического меню» национального проекта «Семья» и программы «Повышение рождаемости в Нижегородской области, поддержка семей с детьми (2024-2027 годы)» в нашем регионе реализуются такие значимые для многих горожан услуги, как «Пункт проката предметов первой необходимости для новорожденных» – временная выдача нужных вещей на безвозмездной основе и «Социальная няня» – кратковременный присмотр и уход за детьми до трех лет на дому. Эти меры поддержки очень важны и призваны помочь родителям в непростых обстоятельствах. Для пункта проката нашим учреждением уже заказаны кроватки, коляски, детские стульчики для кормления, пеленальные столы, автокресла и другие необходимые для малышей предметы. Все вещи новые, современные, отличного качества. Воспользоваться услугой проката можно будет с декабря. При этом проект «Социальная няня» уже действует и набирает обороты. Подать заявление на предоставление меры поддержки можно на сайте «Госуслуги» или в управлении социальной защиты по адресу: бульвар Победы, 6. На данный момент у нас работают три няни, скоро их будет четыре. Это спокойные, вежливые, располагающие к себе женщины, которым в радость проводить время с ребятишками. Одна из нянь – сама многодетная мама, другие имеют опыт работы с детьми и, как Елена Павловна, большое желание заниматься с ними. Все они прошли специальное обучение, получили медкнижки, нацелены на долговременное сотрудничество. Чтобы работа была максимально комфортной, в любой волнующей их ситуации или при эмоциональной усталости няни всегда могут обратиться за консультацией к психологу центра.

Активное материнство

Как совмещать профессиональную деятельность с ролью мамы

Ежегодно в конце ноября в нашей стране отмечается День матери – праздничная дата, направленная на укрепление семейных традиций и повышение уважения к материнству. Этот день напоминает о значимости женского труда, терпения и ответственности, которые лежат в основе воспитания будущих поколений. Бывает так, что материнская любовь становится общественной миссией.

Мама – пример для своего ребёнка

Виктория Николаева, председатель городской Думы Дзержинска VII и VIII созывов:

– Роль матери – самая важная в жизни женщины. Самый радостный момент для каждой мамы – появление ее малыша на свет. Эти эмоции забыть нельзя. Большое счастье – пережить их!

Бывают разные обстоятельства, но я считаю, что каждая женщина должна испытать радость материнства. Женщины дарят жизнь новому человечку и наполняют ее знаниями, дают советы, необходимые для достойного будущего своих детей. Это ее главное предназначение. Женская суть как матери заключается в устоявшихся традициях, личных примерах воспитания, навыках, умении любить и быть надежным спутником жизни. Все свои женские премудрости мама передает ребенку – род продолжается, создается гармоничное общество.

С появлением первого ребенка у меня поменялась мера ответственности за свои поступки. Если в детстве и юности меня останавливала мысль, а что же на это скажут родители, то после того, как я сама стала матерью, я стала задавать вопрос: как я потом это объясню своему сыну? Эта установка оберегала меня от необдуманных решений, неосторожных шагов. Чувство долга повысилось во много раз – каким примером я буду для своего ребенка?

Когда ты несешь ответственность за того, кто рядом с тобой, то и к посторонним начинаешь относиться с большей долей сострадания. Сначала я училась этим обязательствам у своих родителей, потом постаралась максимально передать всё это своим сыновьям. С детьми мне однозначно повезло: они всегда с пониманием относились, если вдруг у меня возникали трудности, поддерживали меня. Мы и сейчас на одной волне. Вместе радуемся достижениям друг друга. Вообще, я считаю, что каждый успех ребенка – первый шаг и первое слово, выступления в детском саду и грамоты на конкурсах, первые отметки и окончание школы – всё это счастье для мамы. У каждой в памяти есть моменты, которые трогают до слёз.

Конечно, материнство накладывает отпечаток и на профессиональную деятельность. Начинаешь более внимательно рассматривать законы, направленные на поддержание мам с детьми, например, в принятии решения о рождении малыша, обеспечении жильем. Если женщине есть где вить свое гнездышко, создавать в нем уют и условия, чтобы растить малыша, то в большинстве своем решение женщины родить ребенка, я думаю, будет положительным.

С мамы начинается Родина

Нина Аранович, директор ФОК «Ока»:

– Предназначение любой мамы, на мой взгляд, – вырастить достойное следующее поколение, за которое будет не стыдно, которое будет помогать нашему обществу и нашей стране. Моему сыну еще нет пяти лет, но мы принимаем активное участие в различных событиях, соответствующих его возрасту и наглядно демонстрирующих, как важно быть со своей страной. Я считаю, что Родина начинается с мамы.

Мама может научить на своем примере всему доброму и светлому, поэтому важно проводить с ребенком как можно больше времени. Я приобщаю сына к спорту: мы вместе бегаем в «Лыжне России», участвуем в «Кроссе нации». В таких масштабных мероприятиях наглядно показывается единение и сплочение. Я за всестороннее развитие, поэтому у моего сына есть распорядок дня, в котором есть место и культурной составляющей – для занятий вокалом.

Детям нужно объяснять, что время стоит тратить с умом: каждая минута должна идти на пользу себе и близким. Этому нас с братом учили родители. И это лично мне пошло на пользу. Чтобы достичь каких-то успехов, нужно много трудиться. Всё детство мы провели на занятиях в кружках и секциях, а родители, при их большой занятости, могли себе позволить взять нас в служебные командировки. Сейчас этот этап проходит мой сын. Его часто можно видеть вместе со мной на каких-то масштабных событиях. Так у нас есть время для совместного препровождения и общения при моем плотном рабочем графике.

Мама всегда учила нас с братом взаимовыручке и поддержке, и эту теплоту и близость в отношениях мы пронесли через годы. У нас и сейчас есть традиции проводить вместе семейные праздники. И в этом тоже чувствуется сплочение.

Конечно, очень хочется, чтобы государство обращало больше внимания на проблемы, связанные с материнством и детством. Может, стоит рассмотреть вариант сокращенного дня для мам или возможность предоставления отпуска всегда летом. Было бы неплохо открывать тематические смены «Мать и дитя» в санаториях и обеспечивать мам льготными путевками. Направлений, действительно, много и каждое нужно прорабатывать.

Хочу сказать одно, радость от понимания, что ты мама, переполняет и сглаживает все сложные моменты. Если день начинается и заканчивается с взаимных улыбок и комплиментов, то этот день прожит не зря!

Мама живёт во благо детей

Арпине Погосян, директор департамента социальной политики администрации города Дзержинска:

– У меня два сына, четырех и девяти лет, поэтому считаю, что мама – это тяжелый труд, ежедневная забота, семейный очаг и уют в доме. Мамина любовь – всепоглощающа, на протяжении девяти месяцев два сердца бьются вместе, а потом одно из них незримо всегда рядом, до самой старости. Хотя у мамы, на мой взгляд, нет возраста.

С рождением детей женщина меняется полностью. Когда материнские чувства еще не успели раскрыться, часто кажется, что ребенок требует слишком много внимания и времени. Но всё же наблюдается удивительная закономерность: чем больше детей в семье, тем больше времени мама находит для общения с ними. Через это общение мама сама развивается, открывает какие-то новые интересные маршруты для прогулок. Вместе с сыновьями я проживаю их эмоции, мы же тоже дети, но в другом поколении. Я, как мама, понимаю, что нет ничего важнее родительской любви, поэтому у нас есть свои четкие традиции: ежедневный ужин за общим столом, где каждый рассказывает, как прошел его день, а также обязательные вечерние обнимашки, куда без них!

Очень многое в воспитании я переняла у своих родителей – их пример стал для меня опорой в воспитании моих детей: как общаться со сверстниками, как уважать взрослых, как уметь любить, как ценить Родину. Все эти ценности передаются детям прежде всего через наше собственное поведение. И мама во всех случаях – ориентир и определяющий фактор.

Наши дети – это наше будущее, поэтому всё, что мы делаем, мы делаем с прицелом на завтрашний день. В этом завтра им жить, и какая это будет жизнь – зависит от нас. И в своей профессиональной деятельности, которая непосредственно связана с материнством, я стараюсь акцентировать внимание на профилактику социального сиротства, безнадзорности. Мы живем и работаем во благо и ради детей! Если бы у меня была возможность принять закон на федеральном уровне, он был бы посвящен социальной ответственности за создание семьи, причем такой, чтобы в ней было не менее трех детей. Наша задача – поддерживать и развивать осознанный подход родителей к созданию семьи. Огромный труд – дать ребенку образование, воспитать его патриотом страны.

На неделю с 1 по 7 декабря 2025 г.

ТЕЛЕВИДЕНИЕ

Президент срывает аплодисменты

«12 раундов» привёл к победе вратарь

В четвертый раз федерация футбола Дзержинска разыграла кубок среди команд ветеранов этой игры (возраст – 35 лет и старше), посвященный участнику Великой Отечественной войны, почетному гражданину Нижегородской области и города Дзержинска Николаю Рудых.

«Защитник Отечества»

В нашем городе уже стало доброй традицией приглашать на стадион настоящих героев и проводить в их честь спортивные соревнования. Напомним, в первых трех турнирах, прошедших в честь ветеранов Александра Самарина, Александра Вагина и Александра Кондратьева, победу праздновали сборная дзержинского ОПО, «Администрация» и «Корунд».

Борьбу за четвертый кубок «Защитник Отечества» вели четыре команды из Дзержинска. По итогам однокругового турнира победителем традиционных соревнований стала команда «12 раундов», не проигравшая ни одной встречи. В первом туре коллектив Сергея Шеина благодаря забитым мячам экс-футболистов «Химика» Артема Кузнецова и Артема Загребина, а также Евгения Рябова, Ивана Шмелева, Андрея Зотова и Максима Салтыкова добился самой крупной победы в турнире, обыграв «Гарант Пласт ЦДМ» со счетом 6:1. У проигравших голом престижа отметился Сергей Роганов.

В следующем матче «12 раундам» противостоял прошлогодний победитель – команда «Корунд». Обоюдоострая игра не выявила победителя (ничья 2:2), а вот в послематчевой серии пенальти «раундовцы» были точнее.

В решающем поединке против «АнКара» также не обошлось без футбольной «лотереи», в которой героем стал президент городской федерации футбола, тренер вратарей ФК «Химик» Артем Загребин. Он отразил два пенальти из трех и помог команде «12 раундов» завоевать главный приз турнира. Второе место занял «Корунд», на третьем – «АнКар».

– Все мы стали свидетелями прекрасных спортивных баталий, – подчеркнул герой Великой Отечественной Николай Рудых. – На поле присутствовали дух командной борьбы, уважение к сопернику и готовность идти до конца. Всем желаю в дальнейшем спортивной удачи. Будьте верны спорту, футболу и нашей стране!

Кстати, в субботу, 29 ноября, возьмет старт традиционный турнир среди команд ветеранов футбола, в котором примут участие 14 команд. Все матчи пройдут на искусственном поле стадиона «Химик». Начало игр с 9 часов утра.

Юрий ПРЫГУНОВ. Фото автора

Николай Кузьмич Рудых

СПРАВКА

Николай Кузьмич Рудых родился 9 мая 1926 года. В 1943 году в 17-летнем возрасте был призван в армию. Служил в артиллерийском полку артразведчиком (корректировщик огня). Участвовал в боевых действиях по уничтожению японских банд на восточных рубежах нашей страны. Форсировал Большой Хинган. Демобилизовался в 1950 году. Награжден орденом Отечественной войны II степени, медалью «За победу над Японией» и другими наградами.

В воротах Артем Загребин

Эпизод матча «12 раундов» и «АнКар»

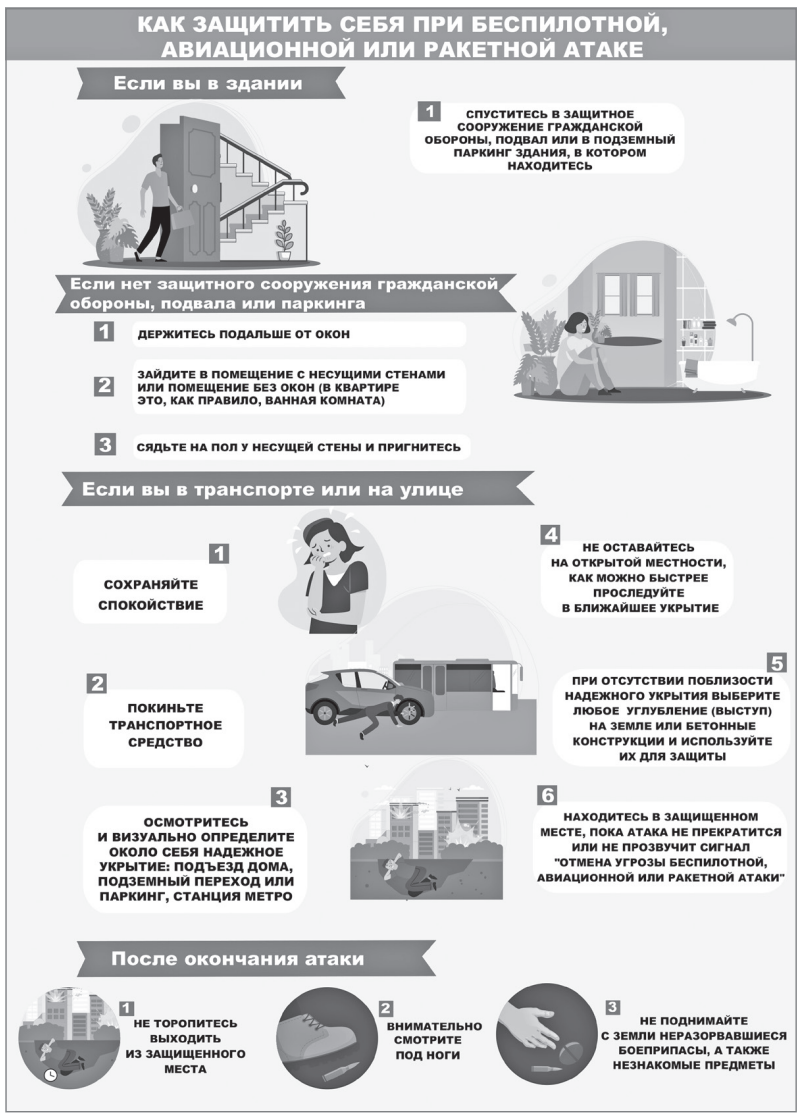

ГЛАВНОЕ УПРАВЛЕНИЕ МЧС РОССИИ ПО НИЖЕГОРОДСКОЙ ОБЛАСТИ

рекомендует:

АВТОНОМНЫЙ ПОЖАРНЫЙ ИЗВЕЩАТЕЛЬ

- ✓ Обнаружит пожар;
- ✓ Подаст мощный звуковой сигнал, позволяющий разбудить спящего человека;
- ✓ Оповестит Вас об опасности;
- ✓ Сохранит жизнь и имущество

! УСТАНАВЛИВАЕТСЯ НА ПОТОЛКЕ (СТЕНЕ), РАБОТАЕТ ОТ БАТАРЕЕК

Средняя стоимость автономного пожарного извещателя в хозяйственных и интернет магазинах составляет от 300 до 500 руб./шт.

ПОЛОЖИТЕЛЬНЫЙ ОПЫТ ПРИМЕНЕНИЯ

На территории Нижегородской области благодаря наличию и своевременному срабатыванию АВТОНОМНОГО ПОЖАРНОГО ИЗВЕЩАТЕЛЯ спасено более 25 человек

с. Арефино Вачского района
Женщина проснулась от сигнала извещателя, установленного в доме, разбудила мужчину и они самостоятельно покинули помещение. На тот момент уже происходило открытое горение примыкающей к дому надворной постройки. В результате случившегося сгорел дом с надворными постройками на общей площади 90 кв. м.

Перейди по QR-коду и посмотри видео о пользе применения автономных пожарных извещателей, о спасении жизни людей. Расскажи своим друзьям и близким!

СЛУЖБА СПАСЕНИЯ 112

ЕДИНЫЙ ТЕЛЕФОН ПОЖАРНЫХ И СПАСАТЕЛЕЙ: 101

ДЗЕРЖИНСКИЕ ВЕДОМОСТИ
ОБЩЕСТВЕННО-ПОЛИТИЧЕСКАЯ ГОРОДСКАЯ ГАЗЕТА

Следите за жизнью города в наших социальных сетях и на сайте!

Реклама 16+

ПЕРВЫЙ

05.00 Телеканал «Доброе утро»
09.00, 12.00, 15.00 Новости (с субтитрами)
09.20 «Модный приговор» (0+)
10.10 «Жить здорово!» (16+)
11.00, 12.15, 18.30 «Время покажет» (16+)
14.00, 17.00, 23.05 «Большая игра» (16+)
15.15 «Давай поженимся!» (16+)
16.05 «Мужское / Женское» (16+)
18.00 Вечерние новости (с субтитрами)
19.50 «Пусть говорят» (16+)
21.00 «Время»
22.00 Т/с «**СОЮЗ СПАСЕНИЯ**» (16+)
00.15 «Время героев» (16+)
01.15, 03.05 ПОДКАСТ.ЛАБ (16+)
03.00 Новости

НТВ

04.55, 08.25, 10.35 Т/с «**МОРСКИЕ ДЬЯВОЛЫ. СМЕРЧ**» (16+)
06.30 «Утро. Самое лучшее» (16+)
08.00, 10.00, 13.00, 16.00, 19.00, 23.35 «Сегодня»
11.00 Т/с «**МОРСКИЕ ДЬЯВОЛЫ. СЕВЕРНЫЕ РУБЕЖИ**» (16+)
13.25 «Чрезвычайное происшествие»
14.00 «Место встречи»
16.45 «За гранью» (16+)
17.50 «ДНК» (16+)
20.00 Т/с «**СКОРАЯ ПОМОЩЬ**» (16+)
23.15, 00.00 Т/с «**ХИРУРГ**» (18+)
01.45 Т/с «**ВЫЖИТЬ ЛЮБОЙ ЦЕНОЙ**» (16+)

РОССИЯ 1

05.00 Утро России
05.07, 05.35, 06.07, 06.35, 07.07, 07.35, 08.07, 08.35, 09.30, 11.30, 21.10 Местное время. Вести-Приволжье
09.00, 11.00, 14.00, 16.30, 20.00, 03.00 Вести
09.45 Местное время. «Вести. Интервью»
09.55 О самом главном (12+)
12.00, 18.00 «60 минут» (12+)
14.30, 02.15, 03.30 Т/с «**КАМЕНСКАЯ**» (16+)
17.00 «Малахов» (16+)
21.30 Т/с «**ТАЙНЫ СЛЕДСТВИЯ**» (16+)
23.40 Вечер с Владимиром Соловьёвым (12+)
04.18 Перерыв в вещании

ТВ ЦЕНТР

06.00 «Настроение»
08.10 «Смех, дрожь и видео» (16+)
08.45 Х/ф «**КНИЖНАЯ ДЕВОЧКА**» (16+)
10.45, 00.30 «Петровка, 38» (16+)
10.55 «Городское собрание» (12+)
11.30, 14.30, 17.50, 22.00 События
11.50 Х/ф «**ТАНЦЫ НА ПЕСКЕ**» (16+)
13.45, 04.55 «Мой герой» (12+)
14.50 Город новостей
15.05, 02.45 Х/ф «**СЛЕПОЙ МЕТОД. ЯЙЦО ФАБЕРЖЕ**» (16+)
16.55 Д/ф «Легенды эстрады. Иллюзия обмана» (16+)
18.15 Х/ф «**СТРЯПУХА. КОНФЕТНАЯ ЛЕДИ**» (16+)
22.35 Специальный репортаж (16+)
23.05 «Знак качества» (16+)
00.00 События. 25-й час
00.45 Д/ф «Тайная комната. Сделка с совестью» (16+)
01.25 Д/ф «Секреты звёздного долголетия» (16+)
02.05 Д/ф «Русские тайны. НЛО» (16+)
04.15 Д/ф «Виктор Павлов. Голубиная душа» (16+)
05.30 «Москва резиновая» (16+)

ДОМАШНИЙ

06.30, 05.20 По делам несовершеннолетних (16+)
07.20, 04.30 Давай разведёмся! (16+)
08.25, 02.45 Тест на отцовство (16+)
10.45, 23.25 Д/с «Понять. Простить» (16+)
11.55, 00.30 Д/с «Порча» (16+)
13.00, 01.25 Д/с «Знахарка» (16+)
13.40, 01.50 Д/с «Верну любимого» (16+)
14.15, 02.20 Д/с «Голоса ушедших душ» (16+)
14.50 Х/ф «**СКОЛЬКО СТОИТ ЛЮБОВЬ**» (16+)
19.00 Х/ф «**МУЖЧИНА, КОТОРЫЙ НЕ ХОЧЕТ НА МНЕ ЖЕНИТЬСЯ**» (16+)
04.25 «6 кадров» (16+)

КУЛЬТУРА

06.30 Диалоги о животных
07.20 Д/с «Первые в мире»
07.35 Черные дыры. Белые пятна
08.15 Д/с «Невский ковчег. Теория невозможного»
08.45 Х/ф «**ПРЕМЬЕРА В СОСНОВКЕ**»
10.00, 12.30, 17.00, 18.45, 23.55 Новости культуры
10.15 Наблюдатель
11.15, 01.00 «XX век»
12.00 Д/ф «Роман в камне»
12.45 Новости. Подробно. АРТ
13.00 Линия жизни
14.00 Х/ф «**ЖЕНЩИН ОБИЖАТЬ НЕ РЕКОМЕНДУЕТСЯ**»
15.25 Агора
16.30 Д/с «Передвижники»
17.15 Д/ф «Московские герои». К 100-летию со дня рождения Нины Молевой
17.45 Рассказы из русской истории
19.00 Торжественное закрытие XXVI Международного телевизионного конкурса юных музыкантов «Щелкунчик». Прямая трансляция из КЗЧ
20.45 Больше, чем любовь
21.30 Сати. Нескучная классика...
22.15 Т/с «**СЕКРЕТНЫЙ ФАРВАТЕР**»
23.25 Д/с «Секреты тайного сыска»
00.10 Д/с «Боги Египта»
01.40 Д/с «Настоящее-прошедшее. Поиски и находки»
02.05 Д/ф «Фортуна Фабио Мастранджело»

ФОНД НАРОДНОГО ЕДИНСТВА

Создан теми и для тех, кто считает честью возможность внести свой вклад в Победу

Для добровольного пожертвования откройте приложение "Камера" или "Сканирование QR-кода" на своем смартфоне.

Наведите камеру на qr-код и перейдите на страницу оплаты.

ВНЕСИ СВОЙ ВКЛАД В ПОБЕДУ!

8-800-201-97-97
8-831-222-97-97
fne.nobl.ru

ПРИ ПОДДЕРЖКЕ ПРАВИТЕЛЬСТВА НИЖЕГОРОДСКОЙ ОБЛАСТИ

РЕН ТВ

05.00, 18.00, 02.10 «Самые шокирующие гипотезы» (16+)
06.00 «С бодрым утром!» (16+)
08.30, 12.30, 16.30, 19.30, 23.00 «Новости» (16+)
09.00 «Военная тайна» с Игорем Прокопенко (16+)
11.00 «Как устроен мир с Тимофеем Баженовым» (16+)
12.00, 16.00, 19.00 Информационная программа 112 (16+)
13.00 «Загадки человечества с Олегом Шишкиным» (16+)
14.00 «Невероятно интересные истории» (16+)
15.00 «Засекреченные списки» (16+)
17.00, 02.55 «Тайны Чапман» (16+)
20.00 Х/ф «**ПОРОХОВОЙ КОКТЕЙЛЬ**» (16+)
22.10, 23.30 Х/ф «**В ЗАПАДНЕ**» (16+)
00.25 Х/ф «**КРЕСЕНТ-СИТИ**» (18+)

ТНТ

07.00, 08.00, 02.30, 03.15, 04.00, 04.45 «Однажды в России» (16+)
09.00 «Звёзды в джунглях» (16+)
12.00, 12.30, 13.00, 13.30, 14.00, 14.30, 15.00, 15.30, 16.00, 16.30, 17.00, 17.30, 18.00, 18.30, 19.00, 19.30, 05.50, 06.20, 06.40 Т/с «**ИНТЕРНЫ**» (16+)
20.00, 20.30 Т/с «**ПОЛЯРНЫЙ**» (16+)
21.00, 21.30, 22.00, 22.30 Т/с «**ЖУКИ**» (16+)
23.00 Т/с «**ЛОТЕРЕЯ**» (16+)
01.05 Х/ф «**ПРИПЛЫЛИ!**» (18+)
05.00 «Утро ТНТ»-2025 (16+)

СТС

06.00, 05.05 Т/с «**СЕНЯ-ФЕДЯ**» (16+)
06.30 М/с «Маша и медведь» (0+)
08.25 Т/с «**КУХНЯ**» (12+)
12.30 Суперниндзя (16+)
16.25 Форт. Возвращение легенды (16+)
18.00, 19.00 Т/с «**МАМА БУДЕТ ПРОТИВ**» (16+)
19.30 Т/с ПРЕМЬЕРА. «**МАМА БУДЕТ ПРОТИВ**» (16+)
20.00 Х/ф «**ВЕЗУЧИЙ СЛУЧАЙ**» (12+)
22.00 Х/ф ПРЕМЬЕРА. «**УРАЛОЧКА**» (16+)
23.55 Х/ф «**ПОЕХАВШАЯ**» (16+)
02.00 Х/ф ВПЕРВЫЕ НА СТС. «**О ЧЁМ МОЛЧАТ ФРАНЦУЗЫ**» (16+)
03.40 Х/ф ВПЕРВЫЕ НА СТС. «**АДА**» (12+)

ТВ-3

06.00, 05.30 «Мультфильмы» (0+)
08.00 М/с «Леди Баг и Супер-Кот» (6+)
08.30, 09.00, 15.30, 16.00, 16.30, 17.00, 17.30 Д/с «Слепая» (16+)
09.30, 10.00, 10.45, 11.15, 11.45, 12.15, 13.00, 13.30, 14.00, 14.30, 15.00 Гадалка (16+)
18.00, 19.00, 20.00, 21.00, 22.15 Т/с «**НЕВСКИЙ. ПРОВЕРКА НА ПРОЧНОСТЬ**» (16+)
23.15 Х/ф «**ХИЩНЫЕ ВОДЫ: ЗАПАДНЯ**» (16+)
01.15 Кадони шоу (16+)
02.00 Экстра такси (16+)
02.30 Х/ф «**НАСТОЯТЕЛЬ-1**» (16+)
04.00 Х/ф «**НАСТОЯТЕЛЬ-2**» (16+)

РОССИЯ 24

04.00, 08.30, 15.30, 18.00, 21.30 РИК «Россия 24»
08.00, 15.00 Вести. Интервью
08.15, 15.15, 17.45, 21.15 Культурная неделя
08.25, 15.25, 17.55, 21.25 Вести. Погода
17.30 Вести - Приволжье
21.00 Вести. Интервью

ЗВЕЗДА

05.00 Х/ф «**ВРЕМЯ ВЕРНУТЬСЯ**» (16+)
07.00 «Сегодня утром» (12+)
09.00, 13.00, 17.00, 19.00 Новости дня (16+)
09.15, 21.00 «Открытый эфир» (16+)
11.00 Д/с «Военное образование. С учетом боевого опыта» (16+)
11.50 Д/с «Оружие Победы» (12+)
12.00, 13.25 Х/ф «**ОГАРЕВА, 6**» (12+)
14.25, 15.05, 17.15, 04.00 Т/с «**РАЗВЕДЧИКИ**» (16+)
15.00 Военные новости (16+)
18.50 «Специальный репортаж» (16+)
19.55 «По горячим следам» (16+)
20.10 «Скрытые угрозы» с Николаем Чиндяйкиным (16+)
22.45 «Между тем» с Наталией Метлиной (12+)
23.15 Х/ф «**ЖИВЫЕ И МЕРТВЫЕ**» (12+)
02.50 Х/ф «**ОПАСНЫЕ ТРОПЫ**» (12+)
03.50 Д/с «Сделано в СССР» (12+)

ПЯТЫЙ КАНАЛ

05.00, 09.00, 13.00, 17.00 Известия (16+)
05.45, 06.20, 07.05, 07.55, 09.30, 09.35, 10.25, 11.20, 12.05 Т/с «**ВЕЛИКОЛЕПНАЯ ПЯТЁРКА-5**» (16+)
08.40 Знание - сила (12+)
13.30, 14.20, 15.05, 16.00, 16.45, 17.30, 18.05, 19.00, 19.45, 20.40, 21.25 Т/с «**СЛЕД**» (16+)
22.20, 04.00 Т/с «**СВОИ-7**» (16+)
23.05 Т/с «**СВОИ-4**» (16+)
00.00 Известия. Итоговый выпуск (16+)
00.30, 01.20, 02.05, 02.45, 03.25 Т/с «**СВОИ-6**» (16+)

МАТЧ!

06.00, 14.55 «Тайны звёзд спорта» (12+)
06.30 «Всё о главном» (12+)
07.00, 09.00, 12.55, 15.30, 03.55 Новости
07.05, 11.25, 22.00, 01.00 Все на Матч! Прямая трансляция
09.05 Лица страны (12+)
09.25 «Эволюция спорта» (12+)
10.20, 18.10 Футбол. МИР Российская Премьер-Лига. Обзор тура (6+)
12.35 Специальный репортаж (12+)
13.00 Есть тема! Прямая трансляция
14.25 Д/с «Век нашего спорта» (12+)
15.35 Громко. Прямая трансляция
16.50 Д/ф «Величайший» (16+)
19.15 Хоккей. «Динамо» (Москва) - «Торпедо» (Нижний Новгород). Фонбет Чемпионат КХЛ. Прямая трансляция
22.50 Футбол. «Райо Вальекано» - «Валенсия». Чемпионат Испании. Прямая трансляция
01.55 Скелетон. Кубок мира. Мужчины. Трансляция из Австрии (6+)
02.55 Скелетон. Кубок мира. Женщины. Трансляция из Австрии (6+)
04.00 Дзюдо. Мировой тур. Турнир «Большого шлема». Трансляция из ОАЭ (12+)

МИР

05.00, 04.45 «Наше кино. История большой любви» (16+)
05.40, 06.15, 10.20 Т/с «**ГОСТЬЯ ИЗ БУДУЩЕГО**» (6+)
06.00, 10.00, 13.00, 16.00 Новости
10.10 «Белорусский стандарт» (12+)
12.30 Д/с «Понять. Простить» (16+)
13.15 «Мировое соглашение» (16+)
14.10 «Дела судебные. Битва за будущее» (16+)
15.05 «Дела судебные. Новые истории» (16+)
16.15, 18.20 «Дела судебные. Яблоко раздора» (16+)
18.00 «Вместе каждый день»
18.40 «Дела судебные. Деньги верните!» (16+)
20.30 «Миллион за 5 минут» (16+)
21.55 «Игра в кино» (16+)
22.35 Т/с «**У КАЖДОГО СВОЯ ВОЙНА**» (16+)
02.15 Первый Евразийский канал (12+)
03.15 Х/ф «**ВЕСЁЛЫЕ РЕБЯТА**» (16+)

СПАС

05.00, 12.00, 23.30 День Патриарха (0+)
05.10 «Мультфильмы на «Спасе» (0+)
06.00, 08.30 Утро на «Спасе» (0+)
11.00 Д/ф «Сестры милосердия» (16+)
12.10, 12.35 Монастырская кухня (0+)
13.05 Х/ф «**ОТЧИЙ ДОМ**» (12+)
15.05 Х/ф «**ТАК И БУДЕТ**» (16+)
16.30, 18.30, 23.40 Вечер на «Спасе» (0+)
17.30 Бесогон (18+)
19.30, 01.45 Д/с «День Ангела» (0+)
20.00 Д/ф «Тайный монастырь» (12+)
20.25, 04.10 Прямая линия. Ответ священника (12+)
21.25, 22.00, 02.45 «Поле битвы» (16+)
22.30 Прямая линия жизни (16+)
00.35 Паломница (12+)
02.15 Д/ф «Киево-Печерские святые» (0+)
03.15 В поисках Бога (12+)

ННТВ

06.00, 09.00, 12.00, 17.30, 20.10, 21.05 «Время новостей» (12+)
06.20 «Мультфильмы» (0+)
07.05, 12.20 Т/с «**У ВАС БУДЕТ РЕБЕНОК**» (12+)
08.10, 18.00 Д/с «Кто нас нарисовал?» (12+)
08.35 «Центр Н» (12+)
08.50, 13.20, 17.20 Патруль ННТВ. Криминальный обзор (16+)
09.20 Х/ф «**ПОНАЕХАЛИ**» (12+)
11.05, 18.30 Т/с «**КОП**» (16+)
13.30, 22.00 «Время новостей с субтитрами» (12+)
13.50, 22.30 Т/с «**ТАЙНЫ ГОРОДА ЭН**» (12+)
16.00 Д/с «Человек хоккея» (6+)
16.15 Т/с «**ШТРАФНИК**» (16+)
19.30 Хоккей. ХК «Динамо М» (Москва) - ХК «Торпедо» (Нижний Новгород). КХЛ. 1 период. Прямая трансляция
20.25 Хоккей. ХК «Динамо М» (Москва) - ХК «Торпедо» (Нижний Новгород). КХЛ. 2 период. Прямая трансляция
21.20 Хоккей. ХК «Динамо М» (Москва) - ХК «Торпедо» (Нижний Новгород). КХЛ. 3 период. Прямая трансляция

ВОЛГА

06.00, 13.00, 18.00 Новости (16+)
06.20 Телекабинет врача (16+)
06.40 Разговор о важном (16+)
07.00 Послесловие. События недели (16+)
08.00 Разговор о городе (12+)
08.15 «Больше, чем любовь» (12+)
09.00 Х/ф «**КОГОТЬ ИЗ МАВРИТАНИИ-2**» (16+)
12.50, 17.50, 20.20 «Экипаж. Хроника происшествий»
13.20 День за днём (12+)
14.00 Х/ф «**ОСКОЛКИ-2**» (12+)
16.00, 23.10 Т/с «**ПРЕСТУПЛЕНИЕ**» (16+)
18.30 Область закона (16+)
18.45 Т/с «**НЕРАСКРЫТЫЙ ТАЛАНТ**» (12+)
19.40 Без галстука (16+)
20.00 Герои Волги (16+)
20.30 Новости. Итоги дня
21.00 Т/с «**КРИК СОВЫ**» (12+)
01.05 «Тайны кино» (12+)

ДЗЕРЖИНСК ТВ

06.00, 02.00 «Открытая студия» (12+)
07.00, 12.30 «Дзержинск сегодня. Итоги недели» (12+)
07.30, 13.00, 15.55, 20.00, 23.00, 04.00 «Легко» (12+)
07.50 Х/ф «**ВНЕ ЗОНЫ ДОСТУПА**» (16+)
09.42 Т/с «**ВОСЕМЬ БУСИН НА ТОНКОЙ НИТОЧКЕ**» (16+)
10.40, 17.13 Т/с «**ЧТО ДЕЛАЕТ ТВОЯ ЖЕНА**» (16+)
11.35, 18.08 Д/с «Нотариус» (16+)
13.20, 23.20 Т/с «**БЛУДНЫЕ ДЕТИ**» (16+)
15.01, 01.00 Т/с «**ЖЕНА НАПРОКАТ**» (16+)
16.15 Т/с «**СВОЯ ЗЕМЛЯ**» (16+)
19.00, 22.00, 03.00 «Спортивный клуб» (12+)
19.30, 22.30, 03.30 «Дзержинск сегодня» (12+)
20.20 Т/с «**ДЕТЕКТИВНЫЙ СИНДРОМ**» (16+)
21.16 «Великие женщины в истории России» (12+)
21.30 «Кстати» (16+)
04.20 Т/с «**СВИДЕТЕЛИ**» (16+)

ТЕЛЕКОМПАНИЯ «ВОЛГА» (ОТР)

06.00, 08.00, 09.30, 10.00, 10.50, 12.00, 13.00, 15.00, 18.00, 20.00 Новости
06.20 Телекабинет врача (16+)
06.40 Без галстука (16+)
07.00 Послесловие. События недели (16+)
07.30, 20.15 «Календарь» (6+)
07.50 Победители (12+)
08.05, 08.35 Пёстрый мир
08.20, 17.00 «День за днём» (12+)
08.55 Имена России - имена Нижнего (12+)
09.00 Новости ОТР
09.35, 10.05, 12.05, 13.10, 18.20, 19.00 ОТРажение
11.00, 00.10 Х/ф «**ЖЕНСКАЯ ВЕРСИЯ. КОМСОМОЛЬСКИЙ РОМАН**» (16+)
15.15 Х/ф «**ЧУЖИЕ ПИСЬМА**» (12+)
16.45 «Новости Совета Федерации» (12+)
17.35 Герои «Волги» (16+)
17.40 «Конструкторы будущего» (12+)
17.50 Экипаж. Хроника происшествий
18.30 Область закона (16+)
18.50 Герои нашего времени (16+)
20.45, 21.35, 04.10, 05.05 Т/с «**ПОДКИДЫШ**» (16+)
22.30 Х/ф «**ПАЦАНЫ**» (12+)
01.00 ОТРажение. Итоги (12+)
01.30 Д/с «Свет и тени» (16+)
02.00 Д/ф «Город с историей» (12+)
02.30 «Моя история» с Дмитрием Кирилловым (12+)

ПЕРВЫЙ

05.00 Телеканал «Доброе утро»
09.00, 12.00, 15.00 Новости (с субтитрами)
09.20 «Модный приговор» (0+)
10.10 «Жить здорово!» (16+)
11.00, 12.15, 18.30 «Время покажет» (16+)
14.00, 17.00, 23.05 «Большая игра» (16+)
15.15 «Давай поженимся!» (16+)
16.05 «Мужское / Женское» (16+)
18.00 Вечерние новости (с субтитрами)
19.50 «Пусть говорят» (16+)
21.00 «Время»
22.00 Т/с «**СОЮЗ СПАСЕНИЯ**» (16+)
00.15, 03.05 ПОДКАСТ.ЛАБ (16+)
03.00 Новости

НТВ

04.50, 08.25, 10.35 Т/с «**МОРСКИЕ ДЬЯВОЛЫ. СЕВЕРНЫЕ РУБЕЖИ**» (16+)
06.30 «Утро. Самое лучшее» (16+)
08.00, 10.00, 13.00, 16.00, 19.00, 23.35 «Сегодня»
13.25 «Чрезвычайное происшествие»
14.00 «Место встречи»
16.45 «За гранью» (16+)
17.50 «ДНК» (16+)
20.00 Т/с «**СКОРАЯ ПОМОЩЬ**» (16+)
23.15, 00.00 Т/с «**ХИРУРГ**» (18+)
01.45 Т/с «**ВЫЖИТЬ ЛЮБОЙ ЦЕНОЙ**» (16+)

РОССИЯ 1

05.00 Утро России
05.07, 05.35, 06.07, 06.35, 07.07, 07.35, 08.07, 08.35, 09.30, 11.30, 21.10 Местное время. Вести-Приволжье
09.00, 11.00, 14.00, 16.30, 20.00, 03.00 Вести
09.45 Местное время. «Завтрак с...»
09.55 О самом главном (12+)
12.00, 18.00 «60 минут» (12+)
14.30, 02.15, 03.30 Т/с «**КАМЕНСКАЯ**» (16+)
17.00 «Малахов» (16+)
21.30 Т/с «**ТАЙНЫ СЛЕДСТВИЯ**» (16+)
23.40 Вечер с Владимиром Соловьёвым (12+)
04.18 Перерыв в вещании

ТВ ЦЕНТР

06.00 «Настроение»
08.15 «Доктор И...» (16+)
08.40 Х/ф «**КНИЖНАЯ ДЕВОЧКА**» (16+)
10.40 Д/ф «Актёрские драмы. В плену азарта» (16+)
11.30, 14.30, 17.50, 22.00 События
11.50 Х/ф «**ТАНЦЫ НА ПЕСКЕ**» (16+)
13.45, 04.55 «Мой герой» (12+)
14.50 Город новостей
15.05, 02.45 Х/ф «**СЛЕПОЙ МЕТОД. ВНУТРЕННИЕ ДЕЛА**» (16+)
17.00 Д/ф «Легенды эстрады. Звёздный бизнес» (16+)
18.15 Х/ф «**СТРЯПУХА. ТАЛАНТЫ И ПОКЛОННИКИ**» (16+)
22.35 «Закон и порядок» (16+)
23.05 Д/ф «Звёздный диагноз» (16+)
00.00 События. 25-й час
00.30 «Петровка, 38» (16+)
00.45 Д/ф «Настоящий детектив. Чёрная вдова» (16+)
01.25 Д/ф «90-е. Мужья звёзд и звёздочек» (16+)
02.05 Прощание (16+)
04.15 Д/ф «Сергей Бондарчук. Триумф и зависть» (16+)
05.30 «Москва резиновая» (16+)

ДОМАШНИЙ

06.30, 05.30 По делам несовершеннолетних (16+)
07.05, 04.40 Давай разведёмся! (16+)
08.10, 02.35 Тест на отцовство (16+)
10.30, 23.15 Д/с «Понять. Простить» (16+)
11.40, 00.20 Д/с «Порча» (16+)
12.55, 01.15 Д/с «Знахарка» (16+)
13.30, 01.40 Д/с «Верну любимого» (16+)
14.05, 02.10 Д/с «Голоса ушедших душ» (16+)
14.40 Х/ф «**СЕРДЦЕ КУПИДОНА**» (16+)
19.00 Х/ф «**Я НАУЧУ ТЕБЯ МЕЧТАТЬ**» (16+)
04.15 «6 кадров» (16+)

КУЛЬТУРА

06.30 Диалоги о животных
07.20 Легенды мирового кино
07.50, 13.30, 00.10 Д/с «Боги Египта»
08.50, 22.15 Т/с «**СЕКРЕТНЫЙ ФАРВАТЕР**»
10.00, 12.30, 17.00, 19.30, 23.55 Новости культуры
10.15 Наблюдатель
11.15, 01.00 «XX век»
12.45 Новости. Подробно. Книги
13.00, 02.05 Д/с «Настоящее-прошедшее. Поиски и находки»
14.20 Т/с «**СОЛНЕЧНЫЙ ВЕТЕР**»
15.30 Голоса во времени
15.45 Сати. Нескучная классика...
16.30 Эрмитаж
17.15 Д/ф «Московские герои». К 100-летию со дня рождения Нины Молевой
17.40 Исторические концерты
18.35 Д/ф «Церковь во время войны»
19.45 Главная роль
20.05 Правила жизни
20.30 Спокойной ночи, малыши!
20.45 Искусственный отбор
21.30 Белая студия
23.25 Д/с «Секреты тайного сыска»
02.30 Д/ф «Роман в камне»

РЕН ТВ

05.00, 18.00, 00.25, 04.25 «Самые шокирующие гипотезы» (16+)
06.00 «С бодрым утром!» (16+)
08.30, 12.30, 16.30, 19.30, 23.00 «Новости» (16+)
09.00 «Военная тайна» с Игорем Прокопенко (16+)
10.00 «СОВБЕЗ» (16+)
11.00 «Как устроен мир с Тимофеем Баженовым» (16+)
12.00, 16.00, 19.00 Информационная программа 112 (16+)
13.00 «Загадки человечества с Олегом Шишкиным» (16+)
14.00 «Невероятно интересные истории» (16+)
15.00 Документальный спецпроект (16+)
17.00, 01.25 «Тайны Чапман» (16+)
20.00 Х/ф «**ТЕМНЫЕ ТАЙНЫ**» (16+)
22.05, 23.30 Х/ф «**ЗАЛОЖНИЦА-2**» (16+)

ТНТ

07.00, 07.30, 08.00, 08.30, 09.00, 09.30, 10.00, 10.30, 11.00, 11.30, 12.00, 12.30, 13.00, 13.30, 14.00, 14.30, 15.00, 15.30, 16.00, 16.30, 17.00, 17.30, 18.00, 18.30, 05.50, 06.20, 06.40 Т/с «**ИНТЕРНЫ**» (16+)
19.00, 19.30, 20.00, 20.30 Т/с «**ПОЛЯРНЫЙ**» (16+)
21.00, 21.30, 22.00, 22.30 Т/с «**ЖУКИ**» (16+)
23.00 Х/ф «**ОТЧАЯННЫЕ ДОЛЬЩИКИ**» (16+)
00.45 Х/ф «**ПОЛЕ БОЯ. ПАДЕНИЕ МИРА**» (18+)
02.35, 03.25, 04.10, 04.50 «Однажды в России» (16+)
05.00 «Утро ТНТ»-2025 (16+)

СТС

06.00, 05.10 Т/с «**СЕНЯ-ФЕДЯ**» (16+)
06.35 М/с «Маша и медведь» (0+)
08.00 Т/с «**КУХНЯ**» (12+)
12.00 М/ф «Дозор джунглей» (6+)
14.05 М/ф «Стопроцентный волк» (12+)
16.00 М/ф «Пернатый патруль» (6+)
18.00, 19.30 Т/с «**МАМА БУДЕТ ПРОТИВ**» (16+)
19.00 Т/с ПРЕМЬЕРА. «**МАМА БУДЕТ ПРОТИВ**» (16+)
20.00 Х/ф «**КРУШЕНИЕ**» (16+)
22.05 Х/ф ВПЕРВЫЕ НА СТС. «**СНЕГОУБОРЩИК**» (16+)
00.35 Х/ф «**МАРЛОУ**» (18+)
02.20 Х/ф «**МАРМЕЛАД**» (18+)
03.50 Х/ф «**Я НЕ ЛЮБЛЮ ДЕТЕЙ**» (16+)

ТВ-3

06.00 «Мультфильмы» (0+)
08.00 М/с «Леди Баг и Супер-Кот» (6+)
08.30, 09.00, 15.30, 16.00, 16.30, 17.00, 17.30 Д/с «Слепая» (16+)
09.30, 10.00, 10.45, 11.15, 11.45, 12.15, 13.00, 13.30, 14.00, 14.30, 15.00 Гадалка (16+)
18.00, 19.00, 20.00, 21.00, 22.15 Т/с «**НЕВСКИЙ. ПРОВЕРКА НА ПРОЧНОСТЬ**» (16+)
23.15 Х/ф «**МИЛЛИОН ЛАЙКОВ**» (18+)
01.30 Х/ф «**НАСТОЯТЕЛЬ-2**» (16+)
03.00, 03.45, 04.30, 05.15 Т/с «**ЧТО И ТРЕБОВАЛОСЬ ДОКАЗАТЬ**» (16+)

РОССИЯ 24

04.00, 08.30, 15.30, 18.00, 21.30 РИК «Россия 24»
08.00, 15.00 Завтрак с
08.10, 15.10, 17.45 Многонациональная Россия. Страна героев
08.25, 15.25, 17.55, 21.25 Вести. Погода
17.30 Вести - Приволжье
21.00 Вести. Интервью
21.10 Творцы прекрасного

ЗВЕЗДА

05.25, 14.25, 15.05, 16.35, 17.15, 04.00 Т/с «**РАЗВЕДЧИКИ**» (16+)
07.00 «Сегодня утром» (12+)
09.00, 13.00, 17.00, 19.00 Новости дня (16+)
09.15, 21.00 «Открытый эфир» (16+)
11.00 Д/с «Военное образование. С учетом боевого опыта» (16+)
11.50, 13.25, 23.15 Х/ф «**В ЗОНЕ ОСОБОГО ВНИМАНИЯ**» (12+)
15.00 Военные новости (16+)
18.50 «Специальный репортаж» (16+)
19.55 «По горячим следам» (16+)
20.10 Д/с «Улика из прошлого» (16+)
22.45 «Между тем» с Наталией Метлиной (12+)
01.15 Х/ф «**ОТВЕТНЫЙ ХОД**» (12+)
02.35 Х/ф «**КОРТИК**» (12+)

ПЯТЫЙ КАНАЛ

05.00, 09.00, 13.00, 17.00 Известия (16+)
05.25, 06.00, 06.45, 07.25, 09.30, 09.40, 10.25, 11.20, 12.05 Т/с «**ВЕЛИКОЛЕПНАЯ ПЯТЁРКА-5**» (16+)
08.05 Страна советов (16+)
08.40 Знание - сила (12+)
13.30, 14.20, 15.05, 16.00, 16.50, 17.30, 18.05, 19.00, 19.45, 20.40, 21.25 Т/с «**СЛЕД**» (16+)
22.20, 04.00 Т/с «**СВОИ-7**» (16+)
23.05 Т/с «**СВОИ-4**» (16+)
00.00 Известия. Итоговый выпуск (16+)
00.30, 01.20, 02.05, 02.45, 03.25 Т/с «**СВОИ-6**» (16+)

МАТЧ!

06.00, 14.55 «Тайны звёзд спорта» (12+)
06.30 «Наши иностранцы» (12+)
07.00, 09.00, 12.55, 15.30, 03.55 Новости
07.05, 11.35, 15.35, 21.30, 01.00 Все на Матч! Прямая трансляция
09.05, 12.35 Специальный репортаж (12+)
09.25 «Эволюция спорта» (12+)
10.30 Смешанные единоборства. И. Махачев - Р. Мойкано. UFC. Трансляция из США (16+)
13.00 Есть тема! Прямая трансляция
14.25 Д/с «Век нашего спорта» (12+)
16.50 Д/ф «Роковая партия» (12+)
18.45 Хоккей. «Локомотив» (Ярославль) - СКА (Санкт-Петербург). Фонбет Чемпионат КХЛ. Прямая трансляция
22.30 Футбол. «Барселона» - «Атлетико». Чемпионат Испании. Прямая трансляция
01.55 Бобслей. Кубок мира. Двойки. Женщины. Трансляция из Австрии (6+)
02.55 Бобслей. Кубок мира. Четвёрки. Мужчины. Трансляция из Австрии (6+)
04.00 Дзюдо. Мировой тур. Турнир «Большого шлема». Трансляция из ОАЭ (12+)

МИР

05.00, 03.20 «Наше кино. История большой любви» (16+)
05.35, 06.15 Х/ф «**ГАРАЖ**» (16+)
06.00, 10.00, 13.00, 16.00 Новости
07.30 Х/ф «**ОТСТАВНОЙ КОЗЫ БАРАБАНЩИК**» (16+)
09.00, 10.10 Х/ф «**ЕГО ЗВАЛИ РОБЕРТ**» (16+)
10.55 Х/ф «**РАЗ НА РАЗ НЕ ПРИХОДИТСЯ**» (16+)
12.30 Д/с «Понять. Простить» (16+)
13.15 «Мировое соглашение» (16+)
14.10 «Дела судебные. Битва за будущее» (16+)
15.05 «Дела судебные. Новые истории» (16+)
16.15, 18.20 «Дела судебные. Яблоко раздора» (16+)
18.00 «Вместе каждый день»
18.40 «Дела судебные. Деньги верните!» (16+)
20.30 «Миллион за 5 минут» (16+)
21.55 «Игра в кино» (16+)
22.35 Т/с «**У КАЖДОГО СВОЯ ВОЙНА**» (16+)
02.20 Первый Евразийский канал (12+)
03.45 Т/с «**БИТВА ЗА МОСКВУ**» (16+)

СПАС

05.00, 12.00, 00.05 День Патриарха (0+)
05.10 «Мультфильмы на «Спасе» (0+)
06.00, 08.30 Утро на «Спасе» (0+)
11.00 Д/с «День Ангела» (0+)
11.35, 02.00 Д/ф «Тайный монастырь» (12+)
12.10, 12.40, 13.05 Монастырская кухня (0+)
13.35 Х/ф «**МЫ СМЕРТИ СМОТРЕЛИ В ЛИЦО**» (12+)
15.05 Х/ф «**ТАК И БУДЕТ**» (16+)
16.30, 18.30, 23.05 Вечер на «Спасе» (0+)
17.30 Бесогон (18+)
19.30, 00.15 Д/ф «Врангель. Путь русского генерала» (0+)
20.30, 04.10 Прямая линия. Ответ священника (12+)
21.30, 22.00, 02.45 «Поле битвы» (16+)
22.35 Д/с «Лики Богородицы» (0+)
01.00 Д/с «Дороги памяти» (12+)
02.20 Д/с «Культура наций. Святыни Ставропольского края» (0+)
03.15 «Русский мир» (12+)

ННТВ

06.00, 09.00, 12.00, 17.30, 19.30 «Время новостей» (12+)
06.20 «Мультфильмы» (0+)
07.15, 12.20 Х/ф «**ТРИ В ОДНОМ**» (12+)
08.15, 18.00 Д/с «Кто нас нарисовал?» (12+)
08.40 «Центр Н» (12+)
08.50, 13.20, 17.20, 19.20, 21.50 Патруль ННТВ. Криминальный обзор (16+)
09.20, 20.00 Х/ф «**СИНИЧКА**» (16+)
11.05, 18.20 Т/с «**КОП**» (16+)
13.30, 22.00 «Время новостей с субтитрами» (12+)
13.50, 22.30 Т/с «**ТАЙНЫ ГОРОДА ЭН**» (12+)
16.00 Д/с «Человек хоккея» (6+)
16.15 Т/с «**ШТРАФНИК**» (16+)
02.00 «Ночной эфир»

ВОЛГА

06.00, 08.00 Новости (с субтитрами) (16+)
06.25 Область закона (16+)
06.45, 18.30 Т/с «**НЕРАСКРЫТЫЙ ТАЛАНТ**» (12+)
07.50, 12.50, 17.50, 20.20 «Экипаж. Хроника происшествий» (16+)
08.25, 21.00 Т/с «**КРИК СОВЫ**» (12+)
10.25, 14.00 Х/ф «**ОСКОЛКИ-2**» (12+)
12.30, 20.00 Герои Волги (16+)
13.00, 18.00 Новости
13.20 День за днём (12+)
16.00, 23.15 Т/с «**ПРЕСТУПЛЕНИЕ**» (16+)
19.40 Телекабинет врача (16+)
20.30 Новости. Итоги дня
01.10 Д/с «Прокуроры» (16+)
02.05 Ночной эфир (16+)

ДЗЕРЖИНСК ТВ

06.00, 21.30 «Кстати» (16+)
06.30, 12.00 «Спортивный клуб» (12+)
07.00, 12.30, 19.30, 22.30, 03.30 «Дзержинск сегодня» (12+)
07.30, 13.00, 15.55, 20.00, 23.00, 04.00 «Легко» (12+)
07.50, 20.20 Т/с «**ДЕТЕКТИВНЫЙ СИНДРОМ**» (16+)
08.46 «Из мухи слона» (16+)
09.15, 16.15 Т/с «**СВОЯ ЗЕМЛЯ**» (16+)
10.13, 17.13 Т/с «**ЧТО ДЕЛАЕТ ТВОЯ ЖЕНА**» (16+)
11.08, 18.08 Д/с «Нотариус» (16+)
13.20, 23.20 Т/с «**БЛУДНЫЕ ДЕТИ**» (16+)
15.01, 01.01 Т/с «**ЖЕНА НАПРОКАТ**» (16+)
19.00 Д/с «Тайные механизмы природы. Приморские косы» (12+)
21.13 Д/с «Артефакты. Культурный детектив» (12+)
22.00 Д/с «Тайные механизмы природы. Секреты холодных морей» (12+)
02.00 «Говорит Дзержинск» (12+)
04.20 Т/с «**СВИДЕТЕЛИ**» (16+)

ТЕЛЕКОМПАНИЯ «ВОЛГА» (ОТР)

06.00, 07.00, 08.00, 09.30, 10.00, 10.50, 12.00, 13.00, 15.00, 18.00, 20.00 Новости (16+)
06.20, 07.20, 17.35 Герои «Волги» (16+)
06.35 Область закона (16+)
06.50, 07.50, 17.50 Экипаж. Хроника происшествий (16+)
07.30, 20.15 «Календарь» (6+)
07.35 Д/с «Советский Горький» (12+)
07.45 Имена России - имена Нижнего (12+)
08.05, 08.35 Пёстрый мир
08.20, 17.00 «День за днём» (12+)
08.55 Победители (12+)
09.00 Новости ОТР
09.35, 10.05, 12.05, 13.10, 18.20, 19.00 ОТРажение
11.00, 00.10 Х/ф «**ЖЕНСКАЯ ВЕРСИЯ. КОМСОМОЛЬСКИЙ РОМАН**» (16+)
15.15 Х/ф «**ПАЦАНЫ**» (12+)
17.40 Специальный репортаж (12+)
18.30 Знак качества (16+)
18.40 Без галстука (16+)
20.45, 21.35, 04.10, 05.05 Т/с «**ПОДКИДЫШ**» (16+)
22.30 Х/ф «**МИГРАНТЫ**» (16+)
01.00 ОТРажение. Итоги (12+)
01.30 Д/с «Свет и тени» (16+)

ПЕРВЫЙ

05.00 Телеканал «Доброе утро»
09.00, 12.00, 15.00 Новости (с субтитрами)
09.20 «Модный приговор» (0+)
10.10 «Жить здорово!» (16+)
11.00, 12.15, 18.30 «Время покажет» (16+)
14.00, 17.00, 23.05 «Большая игра» (16+)
15.15 «Давай поженимся!» (16+)
16.05 «Мужское / Женское» (16+)
18.00 Вечерние новости (с субтитрами)
19.50 «Пусть говорят» (16+)
21.00 «Время»
22.00 Т/с «**СОЮЗ СПАСЕНИЯ**» (16+)
00.15, 03.05 ПОДКАСТ.ЛАБ (16+)
03.00 Новости

НТВ

05.00, 08.25, 10.35 Т/с «**МОРСКИЕ ДЬЯВОЛЫ. СЕВЕРНЫЕ РУБЕЖИ**» (16+)
06.30 «Утро. Самое лучшее» (16+)
08.00, 10.00, 13.00, 16.00, 19.00, 23.35 «Сегодня»
13.25 «Чрезвычайное происшествие»
14.00 «Место встречи»
16.45 «За гранью» (16+)
17.50 «ДНК» (16+)
20.00 Т/с «**СКОРАЯ ПОМОЩЬ**» (16+)
23.15, 00.00 Т/с «**ХИРУРГ**» (18+)
01.45 Т/с «**ВЫЖИТЬ ЛЮБОЙ ЦЕНОЙ**» (16+)

РОССИЯ 1

05.00 Утро России
05.07, 05.35, 06.07, 06.35, 07.07, 07.35, 08.07, 08.35, 09.30, 11.30, 21.10 Местное время. Вести-Приволжье
09.00, 11.00, 14.00, 16.30, 20.00, 03.00 Вести
09.45 Местное время. «Свои герои»
09.55 О самом главном (12+)
12.00, 18.00 «60 минут» (12+)
14.30, 02.15, 03.30 Т/с «**КАМЕНСКАЯ**» (16+)
17.00 «Малахов» (16+)
21.30 Т/с «**ТАЙНЫ СЛЕДСТВИЯ**» (16+)
23.40 Вечер с Владимиром Соловьёвым (12+)
04.18 Перерыв в вещании

ТВ ЦЕНТР

06.00 «Настроение»
08.15 «Доктор И...» (16+)
08.40 Х/ф «**ЛЕДЯНОЕ СЕРДЦЕ СЕВЕРИНЫ**» (16+)
10.35 Д/ф «Актёрские драмы. Под маской клоуна» (16+)
11.30, 14.30, 17.50, 22.00 События
11.50 Х/ф «**ТАНЦЫ НА УГЛЯХ**» (16+)
13.45, 05.00 «Мой герой» (12+)
14.50 Город новостей
15.05, 02.50 Х/ф «**СЛЕПОЙ МЕТОД. ПУТЬ К СЕРДЦУ**» (16+)
17.00 Д/ф «Легенды эстрады. Прощай, водевиль!» (16+)
18.00 Наш город. Диалог с мэром. Прямой эфир
20.05 Х/ф «**КРАСАВИЦА И ВОРЫ**» (12+)
22.35 «Хватит слухов!» (16+)
23.05 Д/ф «90-е. Звёзды и политика» (16+)
00.00 События. 25-й час
00.30 «Петровка, 38» (16+)
00.45 Хроники московского быта (16+)
01.30 «Знак качества» (16+)
02.10 Мифы о еде (16+)
04.20 Д/ф «Династия Дунаевских. В плену страстей» (16+)
05.30 «Смех, дрожь и видео» (16+)

ДОМАШНИЙ

06.30, 05.30 По делам несовершеннолетних (16+)
07.20, 04.40 Давай разведёмся! (16+)
08.25, 02.40 Тест на отцовство (16+)
10.45, 23.25 Д/с «Понять. Простить» (16+)
11.55, 00.30 Д/с «Порча» (16+)
13.00, 01.20 Д/с «Знахарка» (16+)
13.35, 01.45 Д/с «Верну любимого» (16+)
14.10, 02.15 Д/с «Голоса ушедших душ» (16+)
14.45 Х/ф «**БЕГИ, НЕ ОГЛЯДЫВАЙСЯ!**» (16+)
19.00 Х/ф «**КАК ВЫЙТИ ЗАМУЖ ЗА ФРАНЦУЗА**» (16+)
04.20 «6 кадров» (16+)

КУЛЬТУРА

06.30 Диалоги о животных
07.20 Легенды мирового кино
07.50, 13.30, 00.10 Д/с «Боги Египта»
08.50, 22.10 Т/с «**СЕКРЕТНЫЙ ФАРВАТЕР**»
10.00, 12.30, 17.00, 19.30, 23.55 Новости культуры
10.15 Наблюдатель
11.15, 00.55 «XX век»
12.45 Новости. Подробно. Кино
13.00, 02.05 Д/с «Настоящее-прошедшее. Поиски и находки»
14.20 Т/с «**СОЛНЕЧНЫЙ ВЕТЕР**»
15.30 Голоса во времени
15.45 Белая студия
16.30 Библейский сюжет
17.15 Д/ф «Московские герои». К 100-летию со дня рождения Нины Молевой
17.40 Исторические концерты
18.45 Семинар
19.45 Главная роль
20.05 Правила жизни
20.30 Спокойной ночи, малыши!
20.45 Абсолютный слух
21.30 Власть факта
23.25 Д/с «Секреты тайного сыска»
02.30 Д/ф «Роман в камне»

РЕН ТВ

05.00, 18.00, 00.25, 04.25 «Самые шокирующие гипотезы» (16+)
06.00 «С бодрым утром!» (16+)
08.30, 12.30, 16.30, 19.30, 23.00 «Новости» (16+)
09.00 Документальный спецпроект (16+)
10.00 «Засекреченные списки» (16+)
11.00 «Как устроен мир с Тимофеем Баженовым» (16+)
12.00, 16.00, 19.00 Информационная программа 112 (16+)
13.00 «Загадки человечества с Олегом Шишкиным» (16+)
14.00 «Невероятно интересные истории» (16+)
15.00 «100 вопросов обо всем» (16+)
17.00, 01.25 «Тайны Чапман» (16+)
20.00 Х/ф «**ЭКСПАТ**» (16+)
22.00, 23.30 Х/ф «**ТЯЖЕЛЫЕ ДЕНЬГИ**» (16+)

ТНТ

07.00, 07.30, 08.00, 08.30, 09.00, 09.30, 10.00, 10.30, 11.00, 11.30, 12.00, 12.30, 13.00, 13.30, 14.00, 14.30, 15.00, 15.30, 16.00, 16.30, 17.00, 17.30, 18.00, 18.30, 05.50, 06.20, 06.40 Т/с «**ИНТЕРНЫ**» (16+)
19.00, 19.30, 20.00, 20.30 Т/с «**ПОЛЯРНЫЙ**» (16+)
21.00, 21.30, 22.00, 22.30 Т/с «**ЖУКИ**» (16+)
23.00 Х/ф «**ЛЮБОВЬ БЕЗ РАЗМЕРА**» (16+)
00.55 Х/ф «**ЛЕНА И СПРАВЕДЛИВОСТЬ**» (16+)
02.20, 03.10, 03.55, 04.45 «Однажды в России» (16+)
05.00 «Утро ТНТ»-2025 (16+)

СТС

06.00, 05.20 Т/с «**СЕНЯ-ФЕДЯ**» (16+)
06.20 М/с «Маша и медведь» (0+)
08.05 Т/с «**КУХНЯ**» (12+)
12.10 М/ф «Вака - заколдованный воин» (6+)
14.20 М/ф «Звериный рейс» (6+)
16.05 М/ф «Зверолэнд» (6+)
18.00, 19.30 Т/с «**МАМА БУДЕТ ПРОТИВ**» (16+)
19.00 Т/с ПРЕМЬЕРА. «**МАМА БУДЕТ ПРОТИВ**» (16+)
20.00 Х/ф «**МОЙ ШПИОН**» (16+)
22.00 Х/ф «**БОРДЕРЛЕНДС**» (16+)
23.55 Х/ф «**ДЕНЬ КУРКА**» (18+)
01.45 Премьера. «Кино в деталях» с Фёдором Бондарчуком (18+)
02.35 Х/ф «**ДЫХАНИЕ**» (16+)
04.05 Д/ф «Киты. Стражи планеты» (6+)

ТВ-3

06.00, 05.30 «Мультфильмы» (0+)
08.00 М/с «Леди Баг и Супер-Кот» (6+)
08.30, 09.00, 15.30, 16.00, 16.30, 17.00, 17.30 Д/с «Слепая» (16+)
09.30, 10.00, 10.45, 11.15, 11.45, 12.15, 13.00, 13.30, 14.00, 14.30, 15.00 Гадалка (16+)
18.00, 19.00, 20.00 Т/с «**НЕВСКИЙ. ПРОВЕРКА НА ПРОЧНОСТЬ**» (16+)
21.00, 22.15 Т/с «**НЕВСКИЙ. ЧУЖОЙ СРЕДИ ЧУЖИХ**» (16+)
23.15 Х/ф «**РЕЗЕРВНАЯ КОПИЯ**» (18+)
01.30, 02.15, 03.00, 03.45, 04.45 Т/с «**ЧТО И ТРЕБОВАЛОСЬ ДОКАЗАТЬ**» (16+)

РОССИЯ 24

04.00, 08.30, 18.00, 21.30 РИК «Россия 24»
08.00 Вести. Интервью
08.15 История одного шедевра
08.25, 17.55, 21.25 Вести. Погода
17.30 Вести - Приволжье
17.45, 21.00 Творцы прекрасного
21.15 Многонациональная Россия. Страна героев

ЗВЕЗДА

05.20, 14.25, 15.05, 17.15, 04.00 Т/с «**РАЗВЕДЧИКИ**» (16+)
07.00 «Сегодня утром» (12+)
09.00, 13.00, 17.00, 19.00 Новости дня (16+)
09.15, 21.00 «Открытый эфир» (16+)
11.00 Д/с «Военное образование. С учетом боевого опыта» (16+)
11.50, 18.50 «Специальный репортаж» (16+)
12.00, 13.25 Х/ф «**ОТВЕТНЫЙ ХОД**» (12+)
15.00 Военные новости (16+)
19.55 «По горячим следам» (16+)
20.10 Д/с «Секретные материалы» (16+)
22.45 «Между тем» с Наталией Метлиной (12+)
23.15 Д/с «План голода. Истоки геноцида» (16+)
00.05 Х/ф «**ДОЖИТЬ ДО РАССВЕТА**» (12+)
01.40 Х/ф «**СИЦИЛИАНСКАЯ ЗАЩИТА**» (12+)
03.05 Д/с «Освобождение: решающие битвы» (16+)
03.45 Д/с «Сделано в СССР» (12+)

ПЯТЫЙ КАНАЛ

05.00, 09.00, 13.00, 17.00 Известия (16+)
05.25 Т/с «**ВЕЛИКОЛЕПНАЯ ПЯТЁРКА-6**» (16+)
06.00, 06.45, 07.25, 08.15, 09.30, 09.35, 10.25, 11.20, 12.05 Т/с «**ВЕЛИКОЛЕПНАЯ ПЯТЁРКА-5**» (16+)
13.30, 14.20, 15.05, 16.00, 16.45, 17.30, 18.05, 18.55, 19.40, 20.40, 21.25 Т/с «**СЛЕД**» (16+)
22.20, 04.00 Т/с «**СВОИ-7**» (16+)
23.05 Т/с «**СВОИ-4**» (16+)
00.00 Известия. Итоговый выпуск (16+)
00.30, 01.20, 02.10, 02.45, 03.25 Т/с «**СВОИ-6**» (16+)

МАТЧ!

06.00, 14.55 «Тайны звёзд спорта» (12+)
06.30 «Голевая неделя. РФ» (6+)
07.00, 09.00, 12.55, 15.30, 03.55 Новости
07.05, 11.35, 15.35, 20.00, 01.00 Все на Матч! Прямая трансляция
09.05, 12.35 Специальный репортаж (12+)
09.25 «Эволюция спорта» (12+)
10.00 «Вид сверху» (12+)
10.30 Смешанные единоборства. Ф. Одилов - А. Ибрагимов. АСА. Трансляция из Москвы (16+)
13.00 Есть тема! Прямая трансляция
14.25 Д/с «Век нашего спорта» (12+)
16.50 Футбол. «Аталанта» - «Дженоа». Кубок Италии. 1/8 финала. Прямая трансляция
19.00 Смешанные единоборства. М. Двалишвили - К. Сэндхаген. UFC. Трансляция из США (16+)
20.50 Футбол. «Атлетик» - «Реал» (Мадрид). Чемпионат Испании. Прямая трансляция
22.55 Футбол. «Интер» - «Венеция». Кубок Италии. 1/8 финала
01.55 Бокс. Чемпионат мира. Мужчины (16+)
04.00 Дзюдо. Мировой тур. Турнир «Большого шлема» (12+)

МИР

05.00, 06.15, 10.10 Т/с «**БИТВА ЗА МОСКВУ**» (16+)
06.00, 10.00, 13.00, 16.00 Новости
10.20 Х/ф «**КОМАНДИР СЧАСТЛИВОЙ «ЩУКИ»**» (16+)
12.30 Д/с «Понять. Простить» (16+)
13.15 «Мировое соглашение» (16+)
14.10 «Дела судебные. Битва за будущее» (16+)
15.05 «Дела судебные. Новые истории» (16+)
16.15, 18.20 «Дела судебные. Яблоко раздора» (16+)
18.00 «Вместе каждый день»
18.40 «Дела судебные. Деньги верните!» (16+)
20.30 «Миллион за 5 минут» (16+)
21.55 «Игра в кино» (16+)
22.35, 04.05 Т/с «**У КАЖДОГО СВОЯ ВОЙНА**» (16+)
02.15 Первый Евразийский канал (12+)

СПАС

05.00, 12.00, 00.05 День Патриарха (0+)
05.10 «Мультфильмы на «Спасе» (0+)
06.00, 08.30 Утро на «Спасе» (0+)
11.00 Д/ф «Сердце воина» (0+)
12.10, 12.40, 13.05 Монастырская кухня (0+)
13.35 Х/ф «**ПОРТ**» (6+)
15.05 Х/ф «**ОБРАТНОЙ ДОРОГИ НЕТ**» (12+)
16.30, 18.30, 23.05 Вечер на «Спасе» (0+)
17.30 Бесогон (18+)
19.30, 00.15 Д/ф «Врангель. Путь русского генерала» (0+)
20.30, 04.10 Прямая линия. Ответ священника (12+)
21.30, 22.00, 02.50 «Поле битвы» (16+)
22.35 Д/с «Лики Богородицы» (0+)
01.00 Д/с «Дороги памяти» (12+)
01.55 Д/с «Церковь молодая» (0+)
02.25 Д/с «Культура наций. Святыни Ставропольского края» (0+)
03.20 Простые чудеса (12+)

ННТВ

06.00, 09.00, 12.00, 17.30, 20.10, 21.05 «Время новостей» (12+)
06.20 «Мультфильмы» (0+)
08.15, 18.00 Д/с «Кто нас нарисовал?» (12+)
08.40 «Центр Н» (12+)
08.50, 17.20 Патруль ННТВ. Криминальный обзор (16+)
09.20 Х/ф «**СНЕГИРЬ**» (16+)
11.05, 18.25 Т/с «**КОП**» (16+)
12.20 Х/ф «**ТРИ В ОДНОМ**» (12+)
13.30, 22.00 «Время новостей с субтитрами» (12+)
13.50, 22.30 Т/с «**ТАЙНЫ ГОРОДА ЭН**» (12+)
16.00 Д/с «Человек хоккея» (6+)
16.15 Т/с «**ШТРАФНИК**» (16+)
19.30 Хоккей. ХК «ЦСКА» (Москва) - ХК «Торпедо» (Нижний Новгород). КХЛ. 1 период. Прямая трансляция
20.25 Хоккей. ХК «ЦСКА» (Москва) - ХК «Торпедо» (Нижний Новгород). КХЛ. 2 период. Прямая трансляция
21.20 Хоккей. ХК «ЦСКА» (Москва) - ХК «Торпедо» (Нижний Новгород). КХЛ. 3 период. Прямая трансляция

ВОЛГА

06.00, 08.00 Новости (с субтитрами) (16+)
06.45, 18.30 Т/с «**НЕРАСКРЫТЫЙ ТАЛАНТ**» (12+)
07.50, 12.50, 17.50, 20.20 «Экипаж. Хроника происшествий» (16+)
08.25, 21.00 Т/с «**КРИК СОВЫ**» (12+)
10.30, 14.00 Х/ф «**ОСКОЛКИ-2**» (12+)
12.30, 20.00 Герои Волги (16+)
13.00, 18.00 Новости
13.20 День за днём (12+)
16.00, 23.10 Т/с «**ПРЕСТУПЛЕНИЕ**» (16+)
19.30 Покупайте нижегородское (16+)
20.30 Новости. Итоги дня
01.05 Д/с «Прокуроры» (16+)

ДЗЕРЖИНСК ТВ

06.00, 21.30 «Кстати» (16+)
06.30 Д/с «Тайные механизмы природы Приморские косы» (12+)
07.00, 12.30, 19.30, 22.30, 03.30 «Дзержинск сегодня» (12+)
07.30, 13.00, 15.55, 20.00, 23.00, 04.00 «Легко» (12+)
07.50, 20.20 Т/с «**ДЕТЕКТИВНЫЙ СИНДРОМ**» (16+)
08.44 «Зверские заблуждения» (16+)
09.15, 16.15 Т/с «**СВОЯ ЗЕМЛЯ**» (16+)
10.13, 17.14 Т/с «**ЧТО ДЕЛАЕТ ТВОЯ ЖЕНА**» (16+)
11.08 Д/с «Нотариус» (16+)
12.00 Д/с «Тайные механизмы природы. Секреты холодных морей» (12+)
13.20, 23.20 Т/с «**БЛУДНЫЕ ДЕТИ**» (16+)
15.00, 01.00 Т/с «**ЖЕНА НАПРОКАТ**» (16+)
18.08 Т/с «**АКТЕР**» (16+)
19.00 Д/с «Энциклопедия загадок. Аркаим - первый город на земле» (12+)
21.14 Д/с «Артефакты. Культурный детектив» (12+)
22.00 Д/с «Энциклопедия загадок. Тайна чертова городища» (12+)
02.00 «Говорит Дзержинск» (12+)
04.20 Т/с «**СВИДЕТЕЛИ**» (16+)

ТЕЛЕКОМПАНИЯ «ВОЛГА» (ОТР)

06.00, 07.00, 08.00, 09.30, 10.00, 10.50, 12.00, 13.00, 15.00, 18.00, 20.00 Новости (16+)
06.20, 07.20, 17.35 Герои «Волги» (16+)
06.35 Знак качества (16+)
06.50, 07.50, 17.50 Экипаж. Хроника происшествий (16+)
07.30, 20.15 «Календарь» (6+)
07.35 Область закона (16+)
08.05, 08.35 Пёстрый мир
08.20, 17.00 «День за днём» (12+)
09.00 Новости ОТР
09.35, 10.05, 12.05, 13.10, 18.20, 19.00 ОТРажение
11.00, 00.10 Х/ф «**ЖЕНСКАЯ ВЕРСИЯ. КОМСОМОЛЬСКИЙ РОМАН**» (16+)
15.15 Х/ф «**НИКОГДА**» (12+)
16.40 «На приёме у главного врача» с Марьяной Лысенко (12+)
17.15 «Человек и судьба» (16+)
17.40 «Почитаем!» с Егором Серовым (12+)
18.30 Телекабинет врача (16+)
18.50 Победители (12+)
20.45, 21.35, 04.10, 05.05 Т/с «**ЛИНИЯ МАРТЫ**» (12+)
22.30 Х/ф «**МИЛЫЙ, ДОРОГОЙ, ЛЮБИМЫЙ, ЕДИНСТВЕННЫЙ**» (12+)
23.40 Д/ф «Юрий Кучиев. Арктический джигит» (12+)
01.00 ОТРажение. Итоги (12+)
01.30 Д/с «Свет и тени» (16+)
02.00 Д/ф «Город с историей» (12+)

Народная инициатива

Сбор средств продолжается

Уважаемые дзержинцы, гости города, руководители предприятий, организаций!

В городе продолжается сбор денежных средств на изготовление и установку памятника поэту С.А. Есенину, стоимость которого составляет 2 900 000 рублей.
Окажите свою посильную помощь в выделении средств.
ДЕНЕЖНЫЕ СРЕДСТВА ОТПРАВЛЯТЬ:
Счет получателя:
42301810942162271600.
Наименование банка:
Волго-Вятский Банк ПАО «Сбербанк».
Корреспондентский счет:
30101810900000000603
БИК 042202603, КПП 526002001, ИНН 7707083893.
Получатель:
Сопов Геннадий Капитонович
Или по телефону
8-920-059-71-82 через СБП (систему быстрых платежей) Сбербанка

ОТДЕЛ ВНЕВЕДОМСТВЕННОЙ ОХРАНЫ ПО Г. ДЗЕРЖИНСКУ

ПРИМЕТ НА СЛУЖБУ НА ДОЛЖНОСТИ СОТРУДНИКОВ РОСГВАРДИИ

СТАРШИЙ ПОЛИЦЕЙСКИЙ и ПОЛИЦЕЙСКИЙ (водитель)

Требование: образование 11 классов или среднее профессиональное, отслуживший срочную службу в армии, годности к военной службе - А, Б, отсутствие судимости.

ОБРАЩАТЬСЯ:
Г. ДЗЕРЖИНСК, ПР. ЧКАЛОВА, 2
ЭЛ. ПОЧТА: DZ_OVO_DCH@MAIL.RU
39-30-23
39-30-07

На правах социальной рекламы

МКУ «СПЕЦИАЛИСТ»

ТРЕБУЮТСЯ

Оформление по ТК РФ, стабильная з/плата

ВОДИТЕЛЬ АВТОМОБИЛЯ
Требования к кандидату: ср. образование; отсутствие медицинских противопоказаний (ограничений) к управлению ТС; наличие водительского удостоверения на право управления ТС; стаж работы. Ответственность.

ЭЛЕКТРОМОНТЕР ПО РЕМОНТУ И ОБСЛУЖИВАНИЮ ОБОРУДОВАНИЯ
Требования к кандидату: образование среднее профессиональное, предпочтительно электротехническое. Стаж работы. Аккуратность, внимательность, дисциплинированность.

ДОКУМЕНТОВЕД
Требования к кандидату: высшее профессиональное образование. Знание делопроизводства и документооборота; уверенный пользователь ПК и офисной техники. Аккуратность, внимательность, дисциплинированность.

ДЕЖУРНЫЙ ПО ЗДАНИЮ
Требований к образованию и опыту работы нет. Ответственность, дисциплинированность.

Эл. почта: spec@adm.dzr.nnov.ru
г. Дзержинск, пл. Дзержинского, д. 1 (каб. 20),
в рабочее время: с 8:00 до 17:00, обед с 13:00 до 13:48.
т. 27-98-52

ПЕРВЫЙ

05.00 Телеканал «Доброе утро»
09.00, 12.00, 15.00 Новости (с субтитрами)
09.20 «Модный приговор» (0+)
10.10 «Жить здорово!» (16+)
11.00, 12.15, 18.30 «Время покажет» (16+)
14.00, 17.00, 23.05 «Большая игра» (16+)
15.15 «Давай поженимся!» (16+)
16.05 «Мужское / Женское» (16+)
18.00 Вечерние новости (с субтитрами)
19.50 «Пусть говорят» (16+)
21.00 «Время»
22.00 Т/с «**СОЮЗ СПАСЕНИЯ**» (16+)
00.15, 03.05 ПОДКАСТ.ЛАБ (16+)
03.00 Новости

НТВ

05.00, 08.25, 10.35 Т/с «**МОРСКИЕ ДЬЯВОЛЫ. СЕВЕРНЫЕ РУБЕЖИ**» (16+)
06.30 «Утро. Самое лучшее» (16+)
08.00, 10.00, 13.00, 16.00, 19.00, 23.35 «Сегодня»
13.25 «Чрезвычайное происшествие»
14.00 «Место встречи»
16.45 «За гранью» (16+)
17.50 «ДНК» (16+)
20.00 Т/с «**СКОРАЯ ПОМОЩЬ**» (16+)
23.15, 00.15 Т/с «**ХИРУРГ**» (18+)
00.00 «Поздняков» (16+)
01.55 «Мы и наука. Наука и мы» (12+)
02.45 Х/ф «**ПОДВОДНЫЕ КАМНИ**» (16+)
04.15 Т/с «**АГЕНТСТВО СКРЫТЫХ КАМЕР**» (16+)

РОССИЯ 1

05.00 Утро России
05.07, 05.35, 06.07, 06.35, 07.07, 07.35, 08.07, 08.35, 09.30, 11.30, 21.10 Местное время. Вести-Приволжье
09.00, 11.00, 14.00, 16.30, 20.00, 03.00 Вести
09.45 Местное время. «Многонациональная Россия. Страна героев»
09.55 О самом главном (12+)
12.00, 18.00 «60 минут» (12+)
14.30, 02.15, 03.30 Т/с «**КАМЕНСКАЯ**» (16+)
17.00 «Малахов» (16+)
21.30 Т/с «**ТАЙНЫ СЛЕДСТВИЯ**» (16+)
23.40 Вечер с Владимиром Соловьёвым (12+)

ТВ ЦЕНТР

06.00 «Настроение»
08.15 «Доктор И...» (16+)
08.40 Х/ф «**ЛЕДЯНОЕ СЕРДЦЕ СЕВЕРИНЫ**» (16+)
10.40 Д/ф «Актёрские драмы. Убрать из кадра» (16+)
11.30, 14.30, 17.50, 22.00 События
11.50 Х/ф «**ТАНЦЫ НА УГЛЯХ**» (16+)
13.45, 04.55 «Мой герой» (12+)
14.50 Город новостей
15.05, 02.50 Х/ф «**СЛЕПОЙ МЕТОД. ЛУЧШИЕ ДРУЗЬЯ ДЕВУШЕК**» (16+)
16.55 Д/ф «Легенды эстрады. Женский характер» (16+)
18.10 Х/ф «**СТРЯПУХА. ТЕНИ ПУСТЫХ ДОМОВ**» (16+)
22.35 «10 самых...» (16+)
23.05 Д/ф «Актёрские драмы. Кино и Сталин» (16+)
00.00 События. 25-й час

ДОМАШНИЙ

06.30, 05.35 По делам несовершеннолетних (16+)
07.20, 04.45 Давай разведёмся! (16+)
08.25, 02.35 Тест на отцовство (16+)
10.45, 23.15 Д/с «Понять. Простить» (16+)
11.55, 00.20 Д/с «Порча» (16+)
13.00, 01.15 Д/с «Знахарка» (16+)
13.35, 01.40 Д/с «Верну любимого» (16+)
14.10, 02.10 Д/с «Голоса ушедших душ» (16+)
14.45 Х/ф «**МОЯ СОТАЯ СВАДЬБА**» (16+)
19.00 Х/ф «**СЛУЧАЙНЫЕ ВСТРЕЧИ**» (16+)

КУЛЬТУРА

06.30 Диалоги о животных
07.20 Легенды мирового кино
07.50, 13.30 Д/с «Боги Египта»
08.45, 22.10 Т/с «**СЕКРЕТНЫЙ ФАРВАТЕР**»
10.00, 12.30, 17.00, 19.30, 23.55 Новости культуры
10.15 Наблюдатель
11.15, 01.05 «XX век»
12.45 Новости. Подробно. Театр
13.00, 02.10 Д/с «Настоящее-прошедшее. Поиски и находки»
14.20 Т/с «**СОЛНЕЧНЫЙ ВЕТЕР**»
15.30 Голоса во времени
15.45 «2 Верник 2»
16.30 Моя любовь - Россия!
17.15 Д/ф «Московские герои». К 100-летию со дня рождения Нины Молевой
17.40 Исторические концерты
18.45 Семинар
19.45 Главная роль
20.05 Открытая книга
20.30 Спокойной ночи, малыши!
20.45 Д/ф «Зимний вечер в Гаграх». В чечетке главное - кураж!»
21.30 Энигма
23.25 Д/с «Секреты тайного сыска»
00.10 Д/с «Путешествие в Древний Рим. Секреты римского гения»

РЕН ТВ

05.00, 18.00, 00.30, 04.30 «Самые шокирующие гипотезы» (16+)
06.00 «С бодрым утром!» (16+)
08.30, 12.30, 16.30, 19.30, 23.00 «Новости» (16+)
09.00 Документальный спецпроект (16+)
10.00 «Купи-продай» (16+)
11.00 «Как устроен мир с Тимофеем Баженовым» (16+)
12.00, 16.00, 19.00 Информационная программа 112 (16+)
13.00 «Загадки человечества с Олегом Шишкиным» (16+)
14.00 «Невероятно интересные истории» (16+)
15.00 «Момент в истории» (16+)
17.00, 01.30 «Тайны Чапман» (16+)
20.00 Х/ф «**ЗАКОНОПОСЛУШНЫЙ ГРАЖДАНИН**» (16+)
22.00, 23.30 Х/ф «**ЗАТМЕНИЕ**» (16+)

ТНТ

07.00, 07.30, 08.00, 08.30, 09.00, 09.30, 10.00, 10.30, 11.00, 11.30, 12.00, 12.30, 13.00, 13.30, 14.00, 14.30, 15.00, 15.30, 16.00, 16.30, 17.00, 17.30, 18.00, 18.30, 05.50, 06.20, 06.40 Т/с «**ИНТЕРНЫ**» (16+)
19.00, 19.30, 20.00, 20.30 Т/с «**ПОЛЯРНЫЙ**» (16+)
21.00, 21.30, 22.00, 22.30 Т/с «**ЖУКИ**» (16+)
23.00 Х/ф «**СТРАЖИ ГРОБНИЦ**» (16+)
00.45 Х/ф «**ХРАНИТЕЛИ ПЯТИ КОРОЛЕВСТВ**» (12+)
02.35, 03.20, 04.10 «Однажды в России» (16+)
05.00 «Утро ТНТ»-2025 (16+)

СТС

06.00, 04.50 Т/с «**СЕНЯ-ФЕДЯ**» (16+)
06.30 М/с «Маша и медведь» (0+)
08.05 Т/с «**КУХНЯ**» (16+)
12.40 М/ф «Маугли дикой планеты» (6+)
14.35 М/ф «Пришельцы в доме» (6+)
16.15 М/ф «Супермозг» (12+)
18.00, 19.30 Т/с «**МАМА БУДЕТ ПРОТИВ**» (16+)
19.00 Т/с ПРЕМЬЕРА. «**МАМА БУДЕТ ПРОТИВ**» (16+)
20.00 Х/ф ВПЕРВЫЕ НА СТС. «**НЕУДЕРЖИМЫЕ-4**» (16+)
22.00 Х/ф «**БЕЗ КОМПРОМИССОВ**» (16+)
00.00 Х/ф «**КРУШЕНИЕ**» (16+)

ТВ-3

06.00, 05.15 «Мультфильмы» (0+)
08.00 М/с «Леди Баг и Супер-Кот» (6+)
08.30, 09.00, 15.30, 16.00, 16.30, 17.00, 17.30 Д/с «Слепая» (16+)
09.30, 10.00, 10.45, 11.15, 11.45, 12.15, 13.00, 13.30, 14.00, 14.30, 15.00 Гадалка (16+)
18.00, 19.00, 20.00, 21.00, 22.15 Т/с «**НЕВСКИЙ. ЧУЖОЙ СРЕДИ ЧУЖИХ**» (16+)
23.15 Х/ф «**ПОСЛЕДНИЙ ДЕНЬ ЗЕМЛИ**» (18+)
01.00 Х/ф «**ОДНАЖДЫ В ЛА-РОЕ**» (18+)

ЗВЕЗДА

05.25 Т/с «**РАЗВЕДЧИКИ**» (16+)
07.00 «Сегодня утром» (12+)
09.00, 13.00, 17.00, 19.00 Новости дня (16+)
09.15, 21.00 «Открытый эфир» (16+)
11.00 «Легенды армии» с Александром Маршалом (12+)
11.50, 13.25, 01.35 Х/ф «**СЛУЧАЙ В КВАДРАТЕ 36-80**» (16+)
13.45, 15.05, 17.15, 04.35 Д/с «Война в Корее» (16+)
15.00 Военные новости (16+)
18.50 «Специальный репортаж» (16+)
19.55 «По горячим следам» (16+)
20.10 «Код доступа» (12+)
22.45 «Между тем» с Наталией Метлиной (12+)
23.15 Д/с «План голода. Истоки геноцида» (16+)
00.05 Х/ф «**У ТВОЕГО ПОРОГА**» (12+)

ПЯТЫЙ КАНАЛ

05.00, 09.00, 13.00, 17.00 Известия (16+)
05.25, 06.00, 06.40, 07.25, 09.30, 09.45, 10.35, 11.20, 12.10 Т/с «**ВЕЛИКОЛЕПНАЯ ПЯТЁРКА-5**» (16+)
08.00 Ваше здоровье! (12+)
08.35 День ангела (0+)
13.30, 14.20, 16.00, 16.45, 17.30, 18.05, 18.55, 19.45, 20.35, 21.25 Т/с «**СЛЕД**» (16+)
15.05 Т/с «**СЛЕД. НОВЫЕ ЛЕГАВЫЕ**» (16+)
22.20, 04.00 Т/с «**СВОИ-7**» (16+)
23.05 Т/с «**СВОИ-4**» (16+)
00.00 Известия. Итоговый выпуск (16+)
00.30, 01.20, 02.05, 02.45, 03.25 Т/с «**СВОИ-6**» (16+)

МАТЧ!

06.00, 15.00 «Тайны звёзд спорта» (12+)
06.30 «Вид сверху» (12+)
07.00, 07.30, 15.30, 03.55 Новости
07.05, 15.35, 20.00, 01.00 Все на Матч! Прямая трансляция
07.35 Лыжные гонки. ФосАгро Кубок России. Женщины. 10 км
09.30 «Эволюция спорта» (12+)
10.35 Лыжные гонки. ФосАгро Кубок России. Мужчины. 10 км
12.35 Биатлон. Альфа-Банк Кубок Содружества. Спринт. Мужчины
14.30 Д/с «Век нашего спорта» (12+)
16.55 Футзал. «Тюмень» - «Новая генерация» (Сыктывкар). Бетсити. Суперлига. Прямая трансляция
18.50 Смешанные единоборства. Р. Уиттакер - Ренье де Риддер. UFC (16+)
20.55 Баскетбол. «Игокеа» (Босния и Герцеговина) - «Зенит» (Россия). Winline Basket Cup
22.50 Футбол. «Лацио» - «Милан». Кубок Италии. 1/8 финала. Прямая трансляция
01.55 Бокс. Чемпионат мира. Мужчины (16+)
04.00 Волейбол. «Белогорье» (Белгород) - «Кузбасс» (Кемерово). Чемпионат России. Суперлига. Мужчины (6+)

МИР

05.00, 06.15, 10.10, 22.35, 04.15 Т/с «**У КАЖДОГО СВОЯ ВОЙНА**» (16+)
06.00, 10.00, 13.00, 16.00 Новости
12.30 Д/с «Понять. Простить» (16+)
13.15 «Мировое соглашение» (16+)
14.10 «Дела судебные. Битва за будущее» (16+)
15.05 «Дела судебные. Новые истории» (16+)
16.15 «Обману. Нет» (16+)
16.30, 18.20 «Дела судебные. Яблоко раздора» (16+)
18.00 «Вместе каждый день»
18.40 «Дела судебные. Деньги верните!» (16+)
20.30 «Миллион за 5 минут» (6+)
21.55 «Игра в кино. Чемпионат МИРа» (16+)
02.20 Первый Евразийский канал (12+)
03.25 «Наше кино. История большой любви» (16+)

СПАС

05.00, 07.30 Утро на «Спасе» (0+)
10.00 Божественная литургия (0+)
12.30 Лето Господне (6+)
14.05, 15.25 Х/ф «**ОБРАТНОЙ ДОРОГИ НЕТ**» (12+)
16.50, 18.30, 23.05 Вечер на «Спасе» (0+)
17.50 Бесогон (18+)
19.30, 00.15 Д/ф «Лётчик, бард, герой, монах - четыре судьбы Валерия Буркова» (12+)
20.30, 04.10 Прямая линия. Ответ священника (12+)
21.30, 22.00, 02.50 «Поле битвы» (16+)
22.35 Д/с «Лики Богородицы» (0+)
00.05 День Патриарха (0+)
01.05 Д/с «Дороги памяти» (12+)
02.00 Д/с «Небо на Земле» (0+)
02.25 Д/с «Культура наций. Святыни Ставропольского края» (0+)
03.20 «Парсуна» с Владимиром Легойдой (6+)

ННТВ

06.00, 09.00, 12.00, 17.30, 19.30 «Время новостей» (12+)
06.20 «Мультфильмы» (0+)
07.10, 12.20 Х/ф «**ТРИ В ОДНОМ-2**» (12+)
08.15 Д/с «Кто нас нарисовал?» (12+)
08.40 «Центр Н» (12+)
08.50, 13.20, 17.20, 19.20, 21.50 Патруль ННТВ. Криминальный обзор (16+)
09.20, 20.00 Х/ф «**СИНИЧКА**» (16+)
11.05, 18.15 Т/с «**КОП**» (16+)
13.30, 22.00 «Время новостей с субтитрами» (12+)
13.50, 22.30 Т/с «**ТАЙНЫ ГОРОДА ЭН**» (12+)
16.00 Д/с «Человек хоккея» (6+)
16.15 Т/с «**ШТРАФНИК**» (16+)
18.00 «Разговор о важном» (16+)

ВОЛГА

06.00, 08.00 Новости (с субтитрами) (16+)
06.45, 18.30 Т/с «**НЕРАСКРЫТЫЙ ТАЛАНТ**» (12+)
07.50, 12.50, 17.50, 20.20 «Экипаж. Хроника происшествий» (16+)
08.25, 21.00 Т/с «**КРИК СОВЫ**» (12+)
10.30, 14.00 Х/ф «**ОСКОЛКИ-2**» (12+)
12.30, 20.00 Герои Волги (16+)
13.00, 18.00 Новости
13.20 День за днём (12+)
16.00, 23.15 Т/с «**ПРЕСТУПЛЕНИЕ**» (16+)
19.40 Телекабинет врача (16+)
20.30 Новости. Итоги дня
01.10 Д/с «Прокуроры» (16+)
02.05 Ночной эфир (16+)

ДЗЕРЖИНСК ТВ

06.00, 21.30 «Кстати» (16+)
06.30 Д/с «Энциклопедия загадок. Аркаим - первый город на земле» (12+)
07.00, 12.30, 19.30, 22.30, 03.30 «Дзержинск сегодня» (12+)
07.30, 13.00, 15.55, 20.00, 23.00, 04.00 «Легко» (12+)
07.50, 20.20 Т/с «**ДЕТЕКТИВНЫЙ СИНДРОМ**» (16+)
08.45 Круиз-контроль (12+)
09.14, 16.15 Т/с «**СВОЯ ЗЕМЛЯ**» (16+)
10.13, 17.12 Т/с «**ЧТО ДЕЛАЕТ ТВОЯ ЖЕНА**» (16+)
11.08, 18.05 Т/с «**АКТЕР**» (16+)
12.00 Д/с «Энциклопедия загадок. Тайна чертова городища» (12+)
13.20, 23.20 Т/с «**БЛУДНЫЕ ДЕТИ**» (16+)
14.58, 00.59 Т/с «**ЖЕНА НАПРОКАТ**» (12+)
19.00, 22.00, 02.00 «Говорит Дзержинск» (12+)
21.14 Д/с «Артефакты. Культурный детектив» (12+)
04.20 Т/с «**СВИДЕТЕЛИ**» (16+)

ТЕЛЕКОМПАНИЯ «ВОЛГА» (ОТР)

06.00, 07.00, 08.00, 09.30, 10.00, 10.50, 12.00, 13.00, 15.00, 18.00, 20.00 Новости (16+)
06.20, 07.20, 17.35, 18.30 Герои «Волги» (16+)
06.35 Герои нашего времени (16+)
06.50, 07.50, 17.50 Экипаж. Хроника происшествий (16+)
07.30, 20.15 «Календарь» (6+)
07.35 Д/с «Советский Горький» (12+)
07.45 Победители (12+)
08.05, 08.35 Пёстрый мир
08.20, 17.00 «День за днём» (12+)
09.00 Новости ОТР
09.35, 10.05, 12.05, 13.10, 18.20, 19.00 ОТРажение
11.00, 00.10 Х/ф «**ЖЕНСКАЯ ВЕРСИЯ. КОМСОМОЛЬСКИЙ РОМАН**» (16+)
15.15 Д/ф «Для чего эти стены?» (6+)
15.35 Х/ф «**МИЛЫЙ, ДОРОГОЙ, ЛЮБИМЫЙ, ЕДИНСТВЕННЫЙ**» (12+)
16.45 «Нескучное дело» с Сергеем Ломакиным (12+)
18.50 Знак качества (16+)
20.45, 21.35, 04.10, 05.05 Т/с «**ЛИНИЯ МАРТЫ**» (12+)
22.30 Х/ф «**ЖЕНА УШЛА**» (16+)
01.00 ОТРажение. Итоги (12+)
01.30 Д/с «Свет и тени» (16+)
02.00 Д/ф «Город с историей» (12+)
02.30 «Очевидно. Вероятно» с академиком Арутюном Аветисяном (12+)

«Железные кони» идут на таран

Хроника ДТП

Прошедшая неделя не обошлась без дорожно-транспортных происшествий, опять водители транспортных средств «наезжают на грабли», не уступая дорогу другим автомобилям и сбивая пешеходов.

Всего по информации ОГИБДД Управления МВД России по г. Дзержинску за период с 17 по 23 ноября на территории нашего города произошло 23 ДТП (неделей раньше – 25), в которых три человека получили телесные повреждения.

Двое пострадавших – водитель и пассажир отечественного авто «ВАЗ 2114». Всё произошло 19 ноября в темное время суток на проспекте Ленинского Комсомола у дома № 26. При повороте налево водитель «вазовского» автомобиля на регулируемом перекрестке не предоставил преимущество в движении «ГАЗели Некст». И в результате аварии вместе с пассажиром получил телесные повреждения.

«ГАЗель» не ушла от удара

В этот же день, только утром (в 6 часов 50 минут), на проспекте Ленина у дома № 90 неустановленный автомобиль при повороте направо на регулируемом перекрестке наехал на пешехода, переходившего проезжую часть, и скрылся с места ДТП. Водитель не посчитал должным остановиться и оказать помощь сбитому человеку.

Иван ПЕТРОВ
Фото предоставлено ОГИБДД Управления МВД России по г. Дзержинску

В МБУ "ПРОМЕТЕЙ ДЗЕРЖИНСК"
ТРЕБУЮТСЯ СОТРУДНИКИ СЛЕДУЮЩИХ СПЕЦИАЛЬНОСТЕЙ:

СЛЕСАРЬ-САНТЕХНИК 5 разряда
Обязанности: выполнение заявок по текущему и аварийному ремонту инженерных сетей внутри здания по водоснабжению, отоплению, канализации; ремонт и замена санитарно-технического оборудования. Требования: опыт работы от 3-х лет по должности.
З/п. от 60500 руб./месяц.

ЭЛЕКТРОМОНТЕР по ремонту и обслуживанию электрооборудования 5 разряда
Обязанности: выполнение заявок по текущему и аварийному ремонту инженерных сетей электроснабжения внутри здания, ремонт и замена электротехнического оборудования. Требования: профильное образование, опыт работы от 3-х лет по должности.
З/п. от 60500 руб./месяц.

СПЕЦИАЛИСТ В СФЕРЕ ЗАКУПОК
Обязанности: сбор данных о потребности материалов, подготовка закупочной документации, обработка результатов закупки и заключение контрактов, взаимодействие с поставщиками, ведение реестра контрактов и т.д. Требования: опыт работы от года по должности.
З/плата от 47750 руб./месяц

ПОДСОБНЫЙ РАБОЧИЙ
Обязанности: подбор мусора на контейнерных площадках, погрузо-разгрузочные работы, подрезка кустов на обслуживаемой территории.
З/п. от 33390 руб./месяц.

РЕКЛАМА
г. Дзержинск, пр. Свердлова, 14Б
35-45-73

ПЕРВЫЙ

05.00 Телеканал «Доброе утро»
09.00, 12.00, 15.00 Новости (с субтитрами)
09.20 «Модный приговор» (0+)
10.10 «Жить здорово!» (16+)
11.00, 12.15 «Время покажет» (16+)
14.00, 17.00 «Большая игра» (16+)
15.15 «Давай поженимся!» (16+)
16.05 «Мужское / Женское» (16+)
18.00 Вечерние новости (с субтитрами)
18.40 «Человек и закон» с Алексеем Пимановым (16+)
19.45 «Поле чудес» (16+)
21.00 «Время»
21.45 Премьера сезона. «ДОстояние РЕспублики» (12+)
23.45 Х/ф ПРЕМЬЕРА. «**ЛУНАТИКИ**» (18+)
01.25 ПОДКАСТЛАБ (16+)

НТВ

04.45, 11.00 Т/с «**МОРСКИЕ ДЬЯВОЛЫ. СЕВЕРНЫЕ РУБЕЖИ**» (16+)
06.30 «Утро. Самое лучшее» (16+)
08.00, 10.00, 13.00, 16.00, 19.00 «Сегодня»
08.25 Д/с «Мои университеты. Будущее за настоящим» (6+)
09.25, 10.35 Т/с «**МОРСКИЕ ДЬЯВОЛЫ**» (16+)
13.25 «Чрезвычайное происшествие»
14.00 «Место встречи»
16.45 «ДНК» (16+)
17.55 «Жди меня» (12+)
20.00 Т/с «**СКОРАЯ ПОМОЩЬ**» (16+)
22.15 «Звезды». Новый сезон (16+)
00.00 «Своя правда» с Романом Бабаяном (16+)
01.55 «Захар Прилепин. Уроки русского» (12+)
02.25 «Квартирный вопрос» (0+)

РОССИЯ 1

05.00 Утро России
05.07, 05.35, 06.07, 06.35, 07.07, 07.35, 08.07, 08.35, 09.30, 11.30, 21.10 Местное время. Вести-Приволжье
09.00, 11.00, 14.00, 16.30, 20.00 Вести
09.45 Местное время. «Культурные выходные»
09.50 Местное время. «100 лиц столицы химии»
09.55 О самом главном (12+)
12.00, 17.30 «60 минут» (12+)
14.30 Т/с «**КАМЕНСКАЯ**» (16+)
21.30 Гала-концерт финалистов шоу «Ну-ка, все вместе!» (12+)
00.25 «Истории Большой Страны» (12+)
01.25 Х/ф «**ЛЮБОВЬ С РИСКОМ ДЛЯ ЖИЗНИ**» (12+)

ТВ ЦЕНТР

06.00 «Настроение»
08.15, 11.55 Х/ф «**ПЕРВОКУРСНИЦА**» (12+)
11.30, 14.30, 17.50 События
12.35, 15.05 Х/ф «**ИЗУМРУДНЫЙ ГОРОД**» (16+)
14.50 Город новостей
17.00 Д/ф «Легенды эстрады. Невезучие» (16+)
18.15 Х/ф «**СТРЯПУХА. ОХОТА НА ВЕДЬМ**» (16+)
22.00 «В центре событий» с Анной Прохоровой
23.05 «Хорошие песни» (12+)
00.25 Х/ф «**ЗОЛОТАЯ МИНА**» (12+)
02.35 «Петровка, 38» (16+)
02.50 Х/ф «**СЕМЬ СТРАНИЦ СТРАХА**» (16+)

ДОМАШНИЙ

06.30 По делам несовершеннолетних (16+)
07.25, 04.45 Давай разведёмся! (16+)
08.30, 03.05 Тест на отцовство (16+)
10.55, 23.55 Д/с «Понять. Простить» (16+)
12.00, 00.55 Д/с «Порча» (16+)
13.05, 01.45 Д/с «Знахарка» (16+)
13.40, 02.10 Д/с «Верну любимого» (16+)
14.15, 02.40 Д/с «Голоса ушедших душ» (16+)
14.50 Х/ф «**СОМНЕНИЯ И ПРОЩЕНИЕ**» (16+)
19.00 Х/ф «**ХОЛОДНОЕ БЛЮДО**» (16+)
23.25 Уютное утро (16+)
05.30 Т/с «**Я ТАК ДОЛГО ЖДАЛ ТЕБЯ**» (16+)

КУЛЬТУРА

06.30 Диалоги о животных
07.20 Легенды мирового кино
07.50, 13.15 Д/с «Путешествие в Древний Рим. Секреты римского гения»
08.45 Т/с «**СЕКРЕТНЫЙ ФАРВАТЕР**»
10.00, 12.30, 17.00, 19.30, 00.10 Новости культуры
10.20 Шедевры старого кино
12.00 Открытая книга
12.45 Д/с «Настоящее-прошедшее. Поиски и находки»
14.15 Т/с «**СОЛНЕЧНЫЙ ВЕТЕР**»
15.30 Голоса во времени
15.45 Энигма
16.30 Письма из провинции
17.15 Царская ложа
17.55 Концерт из цикла «Живое эхо битв минувших». «Вставайте, люди русские!»
19.45 Всероссийский открытый телевизионный конкурс юных талантов «Синяя птица»
20.50 Д/с «Искатели»
21.35 Х/ф «**КОРОТКИЕ ВСТРЕЧИ**». 80 ЛЕТ СО ДНЯ РОЖДЕНИЯ НИНЫ РУСЛАНОВОЙ
23.10 «2 Верник 2»

РЕН ТВ

05.00, 18.00, 03.00 «Самые шокирующие гипотезы» (16+)
06.00 «С бодрым утром!» (16+)
08.30, 12.30, 16.30, 19.30 «Новости» (16+)
09.00 Документальный спецпроект (16+)
10.00 «Засекреченные списки» (16+)
11.00 «Как устроен мир с Тимофеем Баженовым» (16+)
12.00, 16.00, 19.00 Информационная программа 112 (16+)
13.00 «Тайны Чапман» (16+)
17.00 «Главные тайны мира» (16+)
20.00 Х/ф «**ТОЧКА ВОЗВРАТА**» (16+)
21.50 Х/ф «**СМЕРТНЫЙ ПРИГОВОР**» (16+)
23.55 Х/ф «**ДОВЕРИЕ**» (18+)

ТНТ

07.00, 07.30, 08.00, 08.30, 09.00, 09.30, 10.00, 10.30, 11.00, 11.30, 12.00, 12.30, 13.00, 13.30 Т/с «**ИНТЕРНЫ**» (16+)
14.00, 15.00, 16.00, 17.00, 18.00, 19.00, 20.00, 21.00, 22.00 «Комеди Клаб» (16+)
22.30, 03.50, 04.40, 05.30, 06.00 «Однажды в России» (16+)
23.30 «Стендап рулетка» (18+)
00.30, 01.25, 02.15, 03.00 «Женский стендап» (16+)

СТС

06.00 Т/с «**СЕНЯ-ФЕДЯ**» (16+)
06.25 М/с «Маша и медведь» (0+)
08.05 Т/с «**КУХНЯ**» (16+)
12.05, 17.55, 21.00 Шоу «Уральские пельмени» (16+)
16.50, 17.20 Т/с ПРЕМЬЕРА. «**ДОМОЧАТЦЫ**» (16+)
19.30 Премьера. Шоу «Уральские пельмени» (16+)

ТВ-3

06.00, 05.45 «Мультфильмы» (0+)
08.00, 08.30 М/с «Леди Баг и Супер-Кот» (6+)
09.00 Новый день (16+)
09.30, 10.00, 10.30, 11.00, 11.30, 12.00, 12.30, 13.00, 13.30, 14.00, 14.45 Д/с «Порча» (16+)
15.15, 15.45, 16.15, 17.00, 17.30, 18.00, 18.30 Д/с «Слепая» (16+)
19.00 Х/ф «**ДИВЕРГЕНТ**» (16+)
22.00 Х/ф «**ПАРАЛЛЕЛЬНЫЕ МИРЫ**» (16+)
00.00 Х/ф «**ОХОТНИЦА ЗА ВРЕМЕНЕМ**» (18+)
01.45, 02.30, 03.30, 04.15, 05.00 Т/с «**ЧТО И ТРЕБОВАЛОСЬ ДОКАЗАТЬ**» (16+)

РОССИЯ 24

04.00, 08.30, 15.30, 18.00, 21.30 РИК «Россия 24»
08.00, 15.00, 17.30, 21.00 Вести ПФО
08.15, 15.15, 17.45 Свои герои
08.20, 15.20, 17.50 Культурные выходные
08.25, 15.25, 17.55, 21.25 Вести. Погода
21.15 Творцы прекрасного

ЗВЕЗДА

05.25 Д/с «Война в Корее» (16+)
09.00, 13.00, 17.00, 19.00 Новости дня (16+)
09.20 «Ищу своих» (12+)
10.10, 21.20 «Специальный репортаж» (16+)
10.25, 13.25, 14.35, 15.05, 17.15 Т/с «**БИТВА ЗА МОСКВУ**» (12+)
15.00 Военные новости (16+)
19.40 Д/с «Загадки века с Сергеем Медведевым» (12+)
20.30 Д/с «Война миров» (16+)
22.00 «Здравствуйте, товарищи!» (16+)
23.30 «Музыка+» (12+)
00.55 Х/ф «**СВАДЬБА С ПРИДАНЫМ**» (12+)
02.40 Х/ф «**СЕЛЬСКИЙ ВРАЧ**» (12+)
04.25 Х/ф «**МАКСИМКА**» (6+)

ПЯТЫЙ КАНАЛ

05.00, 09.00, 13.00, 17.00 Известия (16+)
05.35, 06.15, 07.00, 07.45, 09.30, 09.35, 10.25, 11.20, 12.05 Т/с «**ВЕЛИКОЛЕПНАЯ ПЯТЁРКА-5**» (16+)
08.30 Ваше здоровье! (12+)
13.30, 14.20, 15.05, 16.00, 16.45, 17.30, 18.05, 18.45, 20.40, 21.35, 22.20 Т/с «**СЛЕД**» (16+)
19.50 Т/с «**СЛЕД. НОВЫЕ ЛЕГАВЫЕ**» (16+)
23.10 Светская хроника (16+)
00.10, 01.00 Они потрясли мир (16+)
01.50, 02.35, 03.15, 03.55, 04.35 Т/с «**УСЛОВНЫЙ МЕНТ-6**» (16+)

МАТЧ!

06.00 «Тайны звёзд спорта» (12+)
06.30 «Формула-1. Гаснут огни» (12+)
07.00, 09.05, 03.55 Новости
07.05, 23.25 Все на Матч! Прямая трансляция
09.10 «Небесная грация» (6+)
09.30 «Эволюция спорта» (12+)
10.35 Лица страны (12+)
10.55 Художественная гимнастика. Альфа-Банк Кубок России. Прямая трансляция из Казани
12.40 Биатлон. Альфа-Банк Кубок Содружества. Спринт. Женщины. Прямая трансляция из Ханты-Мансийска
14.25 Бокс. Чемпионат России. Женщины. Финалы. Прямая трансляция из Уфы
17.30 Матч! Парад (6+)
18.00 Футбол. Чемпионат мира-2026. Жеребьёвка. Прямая трансляция
22.30 Смешанные единоборства. А. Ибрагимов - М. Магомедов. АСА. Прямая трансляция из Москвы
01.00 Евротур (12+)
01.55 Бокс. Чемпионат мира. Мужчины. Трансляция из ОАЭ (16+)
04.00 Художественная гимнастика. Альфа-Банк Кубок России. Трансляция из Казани (6+)
05.00 Смешанные единоборства. One FC

МИР

05.00, 06.15, 10.10 Т/с «**У КАЖДОГО СВОЯ ВОЙНА**» (16+)
06.00, 10.00, 13.00, 16.00 Новости
12.30 Д/с «Понять. Простить» (16+)
13.15 «Мировое соглашение» (16+)
14.10 «Дела судебные. Битва за будущее» (16+)
15.05 «Дела судебные. Новые истории» (16+)
16.15 «Обману. Нет» (16+)
16.30, 18.20 «Дела судебные. Яблоко раздора» (16+)
18.00 «Вместе каждый день»
18.40 «Дела судебные. Деньги верните!» (16+)
19.40 Х/ф «**ДВЕНАДЦАТЬ СТУЛЬЕВ**» (16+)
23.00 Х/ф «**ВА-БАНК**» (16+)
00.45 Х/ф «**ВА-БАНК-2, ИЛИ ОТВЕТНЫЙ УДАР**» (16+)
02.10 «Наше кино. История большой любви» (16+)
03.50 Х/ф «**ДЕВУШКА С ХАРАКТЕРОМ**» (16+)

СПАС

05.00, 12.15 День Патриарха (0+)
05.10 «Мультфильмы на «Спасе» (0+)
06.00, 08.30 Утро на «Спасе» (0+)
11.00 Паломница (12+)
12.25, 12.55, 13.20 Монастырская кухня (0+)
13.45, 15.10 Х/ф «**ОБРАТНОЙ ДОРОГИ НЕТ**» (12+)
16.35 Х/ф «**ШЕСТНАДЦАТАЯ ВЕСНА**» (0+)
18.20 Вечер на «Спасе» (0+)
19.20 «Следы империи» (12+)
20.55, 01.30 Д/ф «Святые воины» (6+)
21.30, 22.00, 23.35, 00.05 «Поле битвы» (16+)
22.35, 04.10 «Русский ковчег с Яном Таксюром» (12+)
00.35 Д/ф «Завещание святителя Митрофана Воронежского» (0+)
02.00 Д/ф «Александро-Невская лавра. Новое дыхание» (0+)
03.05 Д/ф «Александр Невский - святой защитник Земли Русской» (0+)
03.35 Д/ф «Митрофан» (0+)

ННТВ

06.00, 09.00, 12.00, 17.30, 20.10, 21.05 «Время новостей» (12+)
06.20 «Мультфильмы» (0+)
07.10, 12.20 Х/ф «**ТРИ В ОДНОМ-2**» (12+)
08.15 Д/с «Кто нас нарисовал?» (12+)
08.40 «Центр Н» (12+)
08.50, 13.20, 17.20 Патруль ННТВ. Криминальный обзор (16+)
09.20 Х/ф «**ГОЛОВА КЛАССИКА**» (16+)
13.30, 22.00 «Время новостей с субтитрами» (12+)
13.50 Х/ф «**ОТ ПЕРВОГО ДО ПОСЛЕДНЕГО СЛОВА**» (12+)
18.00 «Земля и люди» с Николаем Талановым (12+)
18.25 Д/ф «Хоккей-жизнь. Фестиваль хоккея» (6+)
19.00 «Хет-трик» (12+)
19.30 Хоккей. ХК «Драконы» (Шанхай) - ХК «Торпедо» (Нижний Новгород). КХЛ. 1 период. Прямая трансляция
20.25 Хоккей. ХК «Драконы» (Шанхай) - ХК «Торпедо» (Нижний Новгород). КХЛ. 2 период. Прямая трансляция
21.20 Хоккей. ХК «Драконы» (Шанхай) - ХК «Торпедо» (Нижний Новгород). КХЛ. 3 период. Прямая трансляция
22.30 Х/ф «**ЛЕГЕНДА НОТТИНГЕМА**» (12+)

ВОЛГА

06.00, 18.00 Новости (16+)
06.25 Седмица (16+)
06.45 Т/с «**НЕРАСКРЫТЫЙ ТАЛАНТ**» (12+)
07.50, 12.50, 17.50, 20.20 «Экипаж. Хроника происшествий» (16+)
08.00 Новости (с субтитрами) (16+)
08.25 Т/с «**КРИК СОВЫ**» (12+)
10.30 Х/ф «**ОСКОЛКИ-2**» (12+)
12.30 Герои Волги (16+)
13.00, 20.30 Новости. Итоги дня
13.20 День за днём (12+)
14.00 Х/ф «**КАПКАН ДЛЯ ЗВЕЗДЫ**» (12+)
18.30 Х/ф «**БРАТУШКА**» (12+)
20.00 Разговор о важном (16+)
21.00 Без галстука (16+)
21.20 Победители (12+)
21.35 Х/ф «**БЕЗ МЕНДЕЛЬСОНА**» (12+)
00.00 Х/ф «**СТАРТАП**» (12+)
01.55 Д/с «Прокуроры» (16+)
02.40 Ночной эфир (16+)

ДЗЕРЖИНСК ТВ

06.00, 20.20 «Кстати» (16+)
06.30, 12.00 «Говорит Дзержинск» (12+)
07.00, 12.30, 19.30, 22.30, 03.30 «Дзержинск сегодня» (12+)
07.30, 13.00, 15.55, 20.00, 23.00, 04.00 «Легко» (12+)
07.50 Т/с «**ДЕТЕКТИВНЫЙ СИНДРОМ**» (16+)
08.44, 03.00 «Большие данные» (16+)
09.13, 16.15 Т/с «**СВОЯ ЗЕМЛЯ**» (16+)
10.12, 17.14 Т/с «**ЧТО ДЕЛАЕТ ТВОЯ ЖЕНА**» (16+)
11.05, 18.08 Т/с «**АКТЕР**» (16+)
13.20 Т/с «**БЛУДНЫЕ ДЕТИ**» (16+)
15.00 «Моя большая семья. Томск» (12+)
19.00 Д/с «Путеводитель по Вселенной» (12+)
20.50 Х/ф «**СОНАТА ДЛЯ ГОРНИЧНОЙ**» (16+)
23.20 «Открытая студия» (12+)
00.20 Х/ф «**ЛЮБОВЬ И ДРУГИЕ ИЛЛЮЗИИ**» (16+)
02.10 А дома лучше (12+)
04.20 Т/с «**СВИДЕТЕЛИ**» (16+)

ТЕЛЕКОМПАНИЯ «ВОЛГА» (ОТР)

06.00, 07.00, 08.00, 09.30, 10.00, 10.50, 12.00, 13.00, 15.00, 18.00, 20.00 Новости (16+)
06.20 Герои «Волги» (16+)
06.35 Герои нашего времени (16+)
06.50, 07.50, 17.50 Экипаж. Хроника происшествий (16+)
07.20 Телекабинет врача (16+)
07.30, 20.15 «Календарь» (6+)
07.40 Д/с «Советский Горький» (12+)
08.05, 08.35 Пёстрый мир
08.20, 17.00 «День за днём» (12+)
09.00 Новости ОТР
09.35, 10.05, 12.05, 13.10, 18.20, 19.00 ОТРажение
11.00 «Человек и судьба» (16+)
11.25 «Почитаем!» с Егором Серовым (16+)
11.45 «Нескучное дело» с Сергеем Ломакиным (12+)
15.15 Х/ф «**ЖЕНА УШЛА**» (16+)
17.35 Разговор о важном (16+)
18.30 Без галстука (16+)
18.50 Победители (12+)
20.45 Х/ф «**ХОЛОДНОЕ ЛЕТО ПЯТЬДЕСЯТ ТРЕТЬЕГО...**» (12+)
22.25 Х/ф «**НА ЛУНЕ**» (16+)
00.05 Х/ф «**КАРДИОГРАММА**» (16+)

Экология

Мониторинг воздуха

В течение прошедшей недели лаборатория МБУ «Инженерно-экологическая служба города Дзержинска», продолжая мониторинг состояния атмосферного воздуха и природной среды в городском округе, выезжала 14 раз в районы улиц Гайдара, Красноармейской, Пушкинской, Маяковского, проспектов Свердлова, Циолковского, Ленина и Ленинского Комсомола, в микрорайон Комсомольский.

Анализ проводился по 16 показателям, которые могут присутствовать в атмосферном воздухе городских и сельских поселений. По результатам анализа всех полученных проб загрязняющие вещества были обнаружены в минимальных количествах, не представляющих опасности для здоровья жителей города.

По данным стационарных постов наблюдения, расположенных в районе Северных ворот, городской больницы № 2, восточной промзоне и в поселке Свердлова, превышений концентраций загрязняющих веществ также не фиксировалось. Радиационный фон в пределах нормы.

Проводился отбор проб и анализ воды из скважин бывшего полигона Игумново, где в 2023-2024 годах ликвидировали несанкционированную свалку отходов. В результате проводимых анализов установлено, что качество воды улучшается.

Работа по мониторингу состояния окружающей среды продолжается в плановом режиме. Жалобы на состояние атмосферного воздуха, воды и почвы от жителей городского округа принимает Единая дежурная диспетчерская служба. Сотрудники лаборатории просят жителей города и округа всегда обращать внимание на направление ветра в тот момент, когда в атмосферном воздухе появляется неприятный химический запах, и сообщать эту информацию при направлении жалобы.

Маруся КЛИМОВА. Фото Ивана Петрова

ПЕРВЫЙ

06.00 Телеканал «Доброе утро. Суббота»
09.00 «Умницы и умники» (12+)
09.45 «Слово пастыря» (0+)
10.00, 12.00 Новости (с субтитрами)
10.15 Д/ф Премьера. «Выхожу один я...». К 80-летию Геннадия Хазанова» (12+)
11.10 «Вспомнить всё» (12+)
12.15 Д/ф «Александр Невский». Памяти великого полководца» (12+)
14.05 Д/ф «Без антракта». К 80-летию Геннадия Хазанова» (16+)
16.45 «Кто хочет стать миллионером?» (12+)
18.00 Вечерние новости (с субтитрами)
18.20 «Сегодня вечером» (16+)
21.00 «Время»
21.35 «Что? Где? Когда?» Зимняя серия игр (16+)
22.45 Премьера. «Команды» (16+)
23.45 Х/ф ПРЕМЬЕРА. «**ДЖЕРРИ ЛИ ЛЬЮИС: БЕЗУМИЕ ТАЛАНТА**» (18+)
01.10 ПОДКАСТЛАБ (16+)

НТВ

04.45 Х/ф «**ОЧКАРИК**» (16+)
06.20 «Жди меня» (12+)
07.20 «Смотр» (16+)
08.00, 10.00, 16.00 «Сегодня»
08.20 «Поедем, поедим!» (16+)
09.20 «Едим дома» (0+)
10.20 «Главная дорога» (16+)
11.00 «Живая еда» с Сергеем Малозёмовым» (12+)
12.00 «Квартирный вопрос» (0+)
13.00 «Сатья» (16+)
14.00 «НашПотребНадзор» (16+)
15.00 «Своя игра» (0+)
16.20 ЧП. Расследование (16+)
17.00 «Следствие вели...» (16+)
19.00 «Центральное телевидение» с Вадимом Такменевым
20.20 «Ты не поверишь!» (16+)
21.20 «Браво! Бис!» (12+)
00.15 «Ч.Т.Д.» с Маргаритой Симоньян (16+)
00.50 Квартирник НТВ у Маргулиса (16+)
02.25 «Дачный ответ» (0+)
03.20 Х/ф «**ДВОЕ В ЧУЖОМ ДОМЕ**» (16+)

РОССИЯ 1

05.00 Утро России. Суббота
08.00, 14.30 Местное время. Вести-Приволжье
08.20 Местное время. «Творцы прекрасного»
08.35 «По секрету всему свету»
09.00 «Формула еды» (12+)
09.25 «Пятеро на одного»
10.10 Сто к одному
11.00, 14.00, 17.00, 20.00 Вести
11.30 «Наши. Военкоры» (12+)
12.00 «Доктор Мясников» (12+)
13.00 Большие перемены
14.50 «Юморина-2025» (16+)
17.50 «Привет, Андрей!» (12+)
20.50 Местное время. Вести - Приволжье
21.00 Х/ф «**СИНИЙ КАМЕНЬ**» (16+)
00.35 Х/ф «**ДЕВЯТЫЙ ВАЛ**» (12+)

ТВ ЦЕНТР

06.50 «Православная энциклопедия» (6+)
07.15 Х/ф «**КРАСАВИЦА И ВОРЫ**» (12+)
09.00 «Здоровый смысл» (16+)
09.30 «Смех, дрожь и видео» (16+)
10.05 Мифы о еде (16+)
10.55 «Просто & вкусно» (6+)
11.30, 14.30, 23.30 События
11.50 «Смешите меня семеро» (16+)
12.35 Анекдот-клуб «Нехмурые люди» (16+)
13.05, 14.45 Х/ф «**КОММУНАЛКА**» (12+)
17.20 Х/ф «**СЕМЕЙНЫЙ ПОДРЯД**» (16+)
21.00 «Постскриптум» с Алексеем Пушковым
22.10 «Право знать!» (16+)
23.45 Д/ф «Суд истории. Операция «Немыслимое» (16+)

ДОМАШНИЙ

06.30, 05.05 Т/с «**Я ТАК ДОЛГО ЖДАЛ ТЕБЯ**» (16+)
09.30 Ешь. Готовь. Худей! (16+)
10.00 Уютное утро (16+)
10.30 Х/ф «**КАК СПАСТИ ВЛЮБЛЁННУЮ ЖЕНЩИНУ**» (16+)
14.45 Х/ф «**В ДВУХ ШАГАХ ОТ СЧАСТЬЯ**» (16+)
19.00 Х/ф «**ТРИ ЛЮБИМЫЕ ЖЕНЩИНЫ**» (16+)
23.20 Х/ф «**ВЕРЬ СВОЕМУ МУЖУ**» (16+)
02.50 «6 кадров» (16+)
03.05 Д/с «Женский детектив» (16+)

КУЛЬТУРА

06.30 «Мультфильмы»
07.25 Х/ф «**ПУТЕШЕСТВИЕ МИССИС ШЕЛТОН**»
09.05 Д/ф «Роман в камне»
09.35 Х/ф «**ДЕТИ ВАНЮШИНА**». К 100-ЛЕТИЮ СО ДНЯ РОЖДЕНИЯ ГАЛИНЫ ДЁМИНОЙ
11.55 Д/с «Проповедники»
12.25 Д/с «Земля людей»
12.55 Черные дыры. Белые пятна
13.35, 00.35 Д/ф «Акулы - признание в любви»
14.30 Рассказы из русской истории
15.30 Х/ф «**ОН ПОШЕЛ ОДИН**»
17.00 Большая опера
19.00 Д/ф «Капитан Волынов: фаворит космоса»
19.30 Новости культуры
19.50 Х/ф «**БЕЗЫМЯННАЯ ЗВЕЗДА**»
22.00 Агора
23.00 Х/ф «**МОРОСЬ**»
01.25 Д/с «Искатели»

РЕН ТВ

05.00, 02.00 «Самые шокирующие гипотезы» (16+)
06.00 «С бодрым утром!» (16+)
08.30, 12.30, 16.30, 19.30 «Новости» (16+)
09.00 «Минтранс» (16+)
10.00 Самая полезная программа (16+)
11.00, 13.00 «Военная тайна» с Игорем Прокопенко (16+)
15.00 «СОВБЕЗ» (16+)
16.00 Информационная программа 112 (16+)
17.00 Документальный спецпроект (16+)
18.00 «Засекреченные списки» (16+)
19.00 «Добровэфире» (16+)
20.00 Х/ф «**ХЕЛЛБОЙ**» (16+)
22.30 «Победители» (16+)
23.55 Х/ф «**БОГ ГРОМА**» (16+)

ТНТ

07.00, 08.00, 09.00, 09.40, 06.40 «Однажды в России» (16+)
10.40, 13.20, 15.55, 18.30 «Экстрасенсы. Битва сильнейших» (16+)
21.00 «Ярче звёзд» (16+)
23.00 «Женский стендап» (18+)
00.00 «Титаны» (16+)
02.20, 03.50, 05.20 «Музыкальная интуиция» (16+)

СТС

06.00 Уральские пельмени (16+)
06.35, 09.30 ПроСТО кухня (12+)
07.25 Х/ф «**БЕЛЛЬ И СЕБАСТЬЯН. НОВОЕ ПОКОЛЕНИЕ**» (12+)
10.00 Премьера. «100 мест, где поесть» (16+)
11.00 Премьера. Усатые факты (16+)
12.05 М/ф «Сантамэн» (12+)
13.55 Х/ф «**ЧЕЛОВЕК-ПАУК. ВОЗВРАЩЕНИЕ ДОМОЙ**» (16+)
16.35 Х/ф «**ЧЕЛОВЕК-ПАУК. ВДАЛИ ОТ ДОМА**» (16+)
19.05 Х/ф «**ШПИОН ПО СОСЕДСТВУ**» (16+)
21.00 Х/ф «**КРУЧЕ НЕКУДА**» (16+)
23.05 Х/ф «**ВЕЛИКИЙ УРАВНИТЕЛЬ**» (18+)

ТВ-3

06.00 «Мультфильмы» (0+)
08.30 Вкусно с Анфисой Чеховой. Любовное настроение (16+)
09.00, 09.30, 10.00, 10.30 М/с «Леди Баг и Супер-Кот» (6+)
11.00 Х/ф «**ПАРАЛЛЕЛЬНЫЕ МИРЫ**» (16+)
13.00 Х/ф «**РЕЗЕРВНАЯ КОПИЯ**» (16+)
15.30 Х/ф «**ДИВЕРГЕНТ**» (16+)
18.30 Х/ф «**ДИВЕРГЕНТ: ИНСУРГЕНТ**» (16+)
21.00 Х/ф «**ДИВЕРГЕНТ: ЗА СТЕНОЙ**» (16+)
23.15 Х/ф «**ЧЕРНЫЙ ШУМ**» (18+)
01.15, 02.00, 02.45, 03.30, 04.15, 05.15 Т/с «**ЧТО И ТРЕБОВАЛОСЬ ДОКАЗАТЬ**» (16+)

ЗВЕЗДА

05.40 Х/ф «**МАРЬЯ-ИСКУСНИЦА**» (6+)
07.10, 01.00 Х/ф «**ТАЙНАЯ ПРОГУЛКА**» (12+)
09.00, 13.00, 19.00 Новости дня (16+)
09.15 «Второе мнение» (12+)
09.45 «СССР. Знак качества» с Иваном Охлобыстиным» (12+)
10.35 «Не факт!» (12+)
11.05 «Мужики» (16+)
11.35 «Легенды искусства» (12+)
12.05, 02.20 Д/с «Москва - фронту» (16+)
12.30 Д/с «Любовь на линии огня» (16+)
13.20, 19.25 Т/с «**ДЖУЛЬБАРС**» (16+)
22.50 Х/ф «**ГАРАЖ**» (12+)
02.40 Т/с «**БИТВА ЗА МОСКВУ**» (12+)

ПЯТЫЙ КАНАЛ

05.00, 05.20, 06.00, 06.40, 07.25, 08.20, 10.05, 10.20, 11.15, 12.05, 13.05, 14.00, 14.55, 15.45, 16.40, 17.35, 18.30, 19.25, 20.20, 21.15 Т/с «**УСЛОВНЫЙ МЕНТ-6**» (16+)
09.00 Страна советов (16+)
09.30 «Стройнадзор» (16+)
22.10, 23.05 Т/с «**ФИЛИН-3**» (16+)
00.00 Известия. Главное (16+)
01.05 Светская хроника (16+)
02.10, 02.50, 03.30, 04.10 Т/с «**ФИЛИН-2**» (16+)

МАТЧ!

06.00 Смешанные единоборства. One FC. Прямая трансляция из Таиланда
07.55, 09.45 Лыжные гонки. ФосАгро Кубок России. Спринт
09.00, 21.45, 01.00 Все на Матч! Прямая трансляция
12.10 Биатлон. Альфа-Банк Кубок Содружества. Масс-старт. Мужчины
13.55 Биатлон. Альфа-Банк Кубок Содружества. Масс-старт. Женщины
15.30 Футбол. «Спартак» (Москва) - «Динамо» (Москва). МИР Российская Премьер-Лига. Прямая трансляция
19.00 Футбол. «Зенит» (Санкт-Петербург) - «Акрон» (Тольятти). МИР Российская Премьер-Лига. Прямая трансляция
22.50 Футбол. «Атлетик» - «Атлетико». Чемпионат Испании
01.55 Бокс. Чемпионат мира. Мужчины (16+)
03.55 Новости (0+)

МИР

05.00 Х/ф «**ДЕВУШКА С ХАРАКТЕРОМ**» (16+)
05.10, 06.10, 07.45 «Мультфильмы» (12+)
05.45 «Все как у людей» (6+)
07.15 «Исторический детектив с Николаем Валуевым» (16+)
08.15 «Игра в кино» (16+)
09.00, 10.10 Х/ф «**БЕРЕГИСЬ АВТОМОБИЛЯ**» (16+)
10.00, 13.00, 18.00 Новости
11.05 Х/ф «**ОПАСНО ДЛЯ ЖИЗНИ!**» (16+)
13.15, 18.15 Т/с «**БОЛЬШАЯ ПЕРЕМЕНА**» (16+)
19.15 Х/ф «**ДВЕНАДЦАТЬ СТУЛЬЕВ**» (16+)
22.35 Х/ф «**АДВОКАТ АРДАШЕВЪ. МАСКАРАД СО СМЕРТЬЮ**» (16+)
01.55 «Наше кино. История большой любви» (16+)
04.00 Х/ф «**ЗАКОН ЖИЗНИ**» (16+)

СПАС

05.00 День Патриарха (0+)
05.10 Д/ф «Завещание святителя Митрофана Воронежского» (0+)
06.15 Х/ф «**АЛЁША ПТИЦЫН ВЫРАБАТЫВАЕТ ХАРАКТЕР**» (0+)
07.40 «Мультфильмы на «Спасе» (0+)
09.00, 21.10 Простые чудеса (12+)
10.00, 10.35 Пилигрим (6+)
11.05 Святыни России (6+)
12.10, 12.40, 13.05, 13.35, 14.00 Монастырская кухня (0+)
14.30 В поисках Бога (12+)
15.00 Профессор Осипов (0+)
15.35 Х/ф «**ПОРТ**» (6+)
17.05, 18.30 Х/ф «**ШОФЕР НА ОДИН РЕЙС**» (12+)
20.00 Паломница (12+)
22.10, 04.05 «Русский мир» (12+)
23.15 Бесогон (18+)
00.30 «Спас-стрим» (0+)
02.35, 03.20 Д/ф «Врангель. Путь русского генерала» (0+)

ННТВ

06.00 «Центр Н» (12+)
06.15, 12.40 «Мультфильмы» (0+)
06.30 Д/с «800 лет за 800 секунд» (12+)
07.00 М/ф «Феи: Тайна страны драконов» (6+)
08.45 «Разговор о важном» (16+)
09.00 «Хет-трик» (12+)
09.30 Х/ф «**ЛЕГЕНДА НОТТИНГЕМА**» (12+)
11.20 Д/ф «Честь имею. Руслан Примов» (16+)
12.00 «Земля и люди» с Николаем Талановым (12+)
12.25 «Источник жизни» (12+)
13.45 Д/с «Человек хоккея» (6+)
13.55 Х/ф «**С НЕБЕС НА ЗЕМЛЮ**» (12+)
17.30, 22.30 «Время новостей» (12+)
17.45 Х/ф «**СНЕГИРЬ**» (16+)
19.50 Х/ф «**ГОЛОВА КЛАССИКА**» (16+)
22.20 «Имена России - Имена Нижнего» (12+)
22.45 Т/с «**КОП**» (16+)

ВОЛГА

06.00 «Мультфильмы» (0+)
06.15 «Больше, чем любовь» (12+)
07.05 Х/ф «**НИТИ ЛЮБВИ**» (12+)
11.00 Х/ф «**БЕЗ МЕНДЕЛЬСОНА**» (12+)
13.30 Т/с «**ЛУЧИК**» (12+)
17.50 «Экипаж. Происшествия недели» (16+)
18.00 Послесловие. События недели
19.00 «Здравствуй, страна героев!» (12+)
20.50 Т/с «**БЕЗДНА**» (12+)
23.10 Х/ф «**НАХОДКА**» (16+)
01.05 «Тайны кино» (12+)
02.00 Ночной эфир (16+)

ДЗЕРЖИНСК ТВ

06.00 М/ф «Клуб Винкс» (12+)
07.30 «Кстати» (16+)
08.00, 11.00 Д/с «Путеводитель по Вселенной» (12+)
08.30 «Дзержинск сегодня» (12+)
09.00, 12.00, 15.00, 20.00, 22.45, 04.00 «Легко» (12+)
09.20 Т/с «**БЛУДНЫЕ ДЕТИ**» (16+)
11.30, 19.30, 03.30 «Дзержинск сегодня. Итоги недели» (12+)
12.20, 20.20 «СВО компоненты силы. Военно-полевая медицина» (16+)
13.05, 00.53 Х/ф «**СОНАТА ДЛЯ ГОРНИЧНОЙ**» (16+)
14.45 «Коротко о вечном» (12+)
15.20 Д/с «Трудности перевода. О чем лают собаки» (16+)
16.11 «Великие женщины в истории России» (12+)
16.27 Х/ф «**АЭРОНАВТЫ**» (16+)
18.30 «Открытая студия» (12+)
21.00 Х/ф «**ЭЛЛИ**» (16+)
23.05 Х/ф «**ВАН ГОГИ**» (16+)
02.30 «Говорит Дзержинск» (12+)
04.20 Т/с «**МОЙ КАПИТАН**» (16+)

ТЕЛЕКОМПАНИЯ «ВОЛГА» (ОТР)

06.00, 07.00, 08.00, 19.00 Новости (16+)
06.15 Х/ф «**АЛЕКСАНДР НЕВСКИЙ**» (12+)
06.20 Без галстука (16+)
06.45 Дзержинск сегодня. Итоги недели (16+)
07.20 Красные Баки сегодня (16+)
07.35 Разговор о важном (16+)
07.50 Седмица (16+)
08.20 «День за днём» (12+)
09.00 Календарь. Эфир ОТР
09.30 Всё по-взрослому
10.30, 11.40, 12.05 Х/ф «**ОБЫКНОВЕННОЕ ЧУДО**» (12+)
12.55 Д/ф «Павел Чилин. Фуга для инженера» (12+)
13.25 «Преодоление» (16+)
14.05, 05.05 «Большая страна» (12+)
15.05 Специальный репортаж (12+)
15.20 «Песня остаётся с человеком» (12+)
15.35 «Отчий дом» (12+)
15.50 «Календарь» (6+)
16.15 «Очевидно. Вероятно» с академиком Арутюном Аветисяном (12+)
17.00 Победители (12+)
17.10 «Наши в Голливуде» (12+)
17.15 Герои нашего времени (16+)
17.25 Х/ф «**ПОЛКОВНИК В ОТСТАВКЕ**» (12+)
17.30 Телекабинет врача (16+)
17.50 Экипаж. Происшествия недели (16+)
18.00 Послесловие. События недели
19.15 «Очень личное» с Виктором Лошаком» (12+)
19.55 «Вспомнить всё» (16+)
20.20 Х/ф «**ПАССАЖИРКА**» (16+)
21.55 Х/ф «**ЛЕТО ПЕРВОЙ ЛЮБВИ**» (16+)
23.35 Х/ф «**ДОГМЭН**» (18+)

ВНИМАНИЕ!
Главное управление Минюста России по Нижегородской области проводит день бесплатной юридической помощи.
Прием граждан состоится 16 декабря 2025 года с 10:00 до 12:00 по адресу: г. Нижний Новгород, ул. 1-я Оранжерейная, д. 46, 1 этаж, кабинет 115.

За получением бесплатной юридической помощи могут обратиться:
• инвалиды I и II группы; дети-инвалиды, дети-сироты, а также их законные представители;
• участники специальной военной операции и члены их семей;
• малоимущие граждане;
• ветераны Великой Отечественной войны, Герои Российской Федерации, Советского Союза, Герои Социалистического труда, Герои Труда России;
• ветераны боевых действий;
• неработающие пенсионеры;
• одинокие родители, воспитывающие ребенка в возрасте до 14 лет либо ребенка-инвалида до 18 лет;
• опекуны (попечители) несовершеннолетних детей;
• иные категории граждан, указанные в Федеральном законе от 21.11.2011 № 324 «О бесплатной юридической помощи» и Законе Нижегородской области от 02.11.2012 № 144-З «О бесплатной юридической помощи в Нижегородской области».

Также в этот день можно получить консультацию по вопросам:
• истребования личных документов с территории иностранных государств;
• проставления апостиля на официальных российских документах;
• деятельности адвокатов, нотариусов, органов ЗАГС;
• государственной регистрации и контроля за деятельностью некоммерческих организаций;
• трудоустройства на государственную гражданскую службу в Главное управление Минюста России по Нижегородской области;
• деятельности ГУФСИН России по Нижегородской области и ГУФССП России по Нижегородской области;
• предоставления сведений из Федерального регистра нормативных правовых актов Нижегородской области.
Запись на прием осуществляется с 17 ноября по 5 декабря 2025 года с 9:00 до 17:00 по телефону 8 (831) 224-86-18, доб. 214, 318.

УПРАВЛЕНИЕ ФЕДЕРАЛЬНОЙ НАЛОГОВОЙ СЛУЖБЫ ПО НИЖЕГОРОДСКОЙ ОБЛАСТИ

1 декабря
срок уплаты налогов физических лиц

Налог на имущество | Земельный налог | Транспортный налог | НДФЛ

ЗАПЛАТИТЬ НАЛОГИ ПРОСТО:
- Личный кабинет налогоплательщика для физических лиц
- Сервис «Уплата налогов и пошлин» на сайте ФНС России
- Единый портал государственных услуг (при наличии согласия на получение налогового уведомления)
- Через платежные терминалы, банки и почтовые отделения

Подробности на сайте nalog.gov.ru
и по телефону: 8(800) 222-22-22

ПЕРВЫЙ

06.00 Новости
06.10 Играй, гармонь любимая! (12+)
06.55 «Часовой» (12+)
07.25 «Здоровье» (16+)
08.30 «Золотая коллекция Союзмультфильма» (0+)
09.10 «Непутевые заметки» с Дмитрием Крыловым (12+)
09.30 «Мечталлион». Национальная Лотерея (12+)
10.00, 12.00 Новости (с субтитрами)
10.15 «Жизнь своих» (12+)
11.05 «Повара на колесах» (12+)
12.15 Премьера. «Будем жить!» (16+)
13.10 «Видели видео?» (0+)
14.20 Д/ф «Жестокий романс». «А напоследок я скажу...» (12+)
15.10 Х/ф «**ЖЕСТОКИЙ РОМАНС**» (12+)
18.00 Вечерние новости (с субтитрами)
19.00 Премьера. «Три аккорда». 10-й сезон (16+)
21.00 «Время»
23.00 «30 лет вместе». «История специальных проектов» (12+)
00.30 ПОДКАСТ.ЛАБ (16+)

НТВ

04.50 Х/ф «**СИБИРЯК**» (16+)
06.40 «Центральное телевидение» (16+)
08.00, 10.00, 16.00 «Сегодня»
08.20 «У нас выигрывают!» (12+)
10.20 «Первая передача» (16+)
11.00 «Чудо техники» (12+)
12.00 «Дачный ответ» (0+)
13.00 «НашПотребНадзор» (16+)
14.00 «Однажды...» (16+)
15.00 «Своя игра» (0+)
16.20, 04.15 Человек в праве с Андреем Куницыным (16+)
17.00 «Скандалы. Интриги. Расследования» (16+)
18.00 «Новые русские сенсации» (16+)
19.00 «Итоги недели с Владимиром Чернышевым»
20.20 «Шоу Аватар» (12+)
23.40 «Звезды сошлись» (16+)

РОССИЯ 1

05.30, 01.35 Х/ф «**КУДА УХОДИТ ЛЮБОВЬ**» (12+)
07.20 «В кругу друзей»
08.00, 14.30 Местное время. Вести-Приволжье
08.20 Местное время. «Всем миром против наркотиков»
08.35 «Когда все дома с Тимуром Кизяковым»
09.25 Утренняя почта с Николаем Басковым
10.10 Сто к одному
11.00, 14.00 Вести
11.30 «Наши. Военкоры» (12+)
12.00 «Доктор Мясников» (12+)
13.00 Судьба человека с Борисом Корчевниковым (12+)
15.00 «Парад юмора» (16+)
17.00, 19.00 «Песни от всей души» (12+)
18.00 Всероссийский открытый телевизионный конкурс юных талантов «Синяя Птица»
20.00 Вести недели
22.30 Москва. Кремль. Путин
23.00 Воскресный вечер с Владимиром Соловьёвым (12+)

ТВ ЦЕНТР

05.30 Х/ф «**СТРЯПУХА. КОНФЕТНАЯ ЛЕДИ**» (16+)
08.40 Х/ф «**ПОМОЩНИЦА**» (16+)
10.55 Полезная программа (6+)
11.30, 00.40 События
11.50 Х/ф «**ЗОЛОТАЯ МИНА**» (12+)
14.30 Московская неделя
15.00 Хроники московского быта (12+)
15.55 Д/ф «Охота на маньяка. Дело о двойных дверях» (16+)
16.40 Д/ф «Русские тайны. Нечистая сила» (16+)
17.30 Х/ф «**ВОЗРАСТ СЧАСТЬЯ**» (12+)
21.10 Х/ф «**ШРАМ**» (16+)
00.55 «Петровка, 38» (16+)
01.05 Х/ф «**КОММУНАЛКА**» (12+)
04.15 «10 самых...» (16+)

ДОМАШНИЙ

06.30 Т/с «**Я ТАК ДОЛГО ЖДАЛ ТЕБЯ**» (16+)
09.20, 09.50 Метод Рогова (16+)
10.20 Пять ужинов (16+)
10.35 Х/ф «**ВСЁ СМЕШАЛОСЬ В ДОМЕ АВДЕЕВЫХ**» (16+)
14.50 Х/ф «**ЛЮБОВЬ И ДРУГИЕ ПРЕПЯТСТВИЯ**» (16+)
19.00 Х/ф «**ЗАБЫТАЯ ЛЮБОВЬ**» (16+)
23.20 Х/ф «**ИГРА В ДОЧКИ-МАТЕРИ**» (16+)
02.50 «6 кадров» (16+)
02.55 Д/с «Женский детектив» (16+)
03.20 Х/ф «**ВЕРЬ СВОЕМУ МУЖУ**» (16+)

КУЛЬТУРА

06.30 «Мультфильмы»
07.40 Х/ф «**БЕЗЫМЯННАЯ ЗВЕЗДА**»
09.50, 01.45 Диалоги о животных
10.30 Д/ф «Марлен Хуциев. Айда в кино!»
11.15 Х/ф «**УЛИЦА МОЛОДОСТИ**»
12.45 Неизвестные маршруты России
13.25 Д/с «Невский ковчег. Теория невозможного»
13.55 «Игра в бисер» с Игорем Волгиным
14.40 Д/с «Рассекреченная история»
15.10 Х/ф «**ОН ПОШЕЛ ОДИН**»
16.30 Картина мира с Михаилом Ковальчуком
17.10 Д/с «Первые в мире»
17.25 Пешком...
17.50 Романтика романса
18.50 Д/ф «КиноОдиссея Андрея Кончаловского»
19.30 Новости культуры
19.45 Новости культуры с Владиславом Флярковским
20.25 Х/ф «**ПОДРАНКИ**»
21.55 Телеверсия спектакля «Последний поезд» в постановке Московского государственного театра «Ленком Марка Захарова»

РЕН ТВ

05.00, 23.55 «Самые шокирующие гипотезы» (16+)
06.00 «С бодрым утром!» (16+)
08.30, 12.30, 16.30 «Новости» (16+)
09.00 «Самая народная программа» (16+)
09.30 «Знаете ли вы, что?» (16+)
10.30 «Наука и техника» (16+)
11.30 «Купи-продай» (16+)
13.00 «Неизвестная история» (16+)
14.00 Д/с «Легенды и мифы» (16+)
15.00 «Безумные факты» (16+)
16.00 Информационная программа 112 (16+)
17.00 Х/ф «**КЛОН**» (16+)
18.45 Х/ф «**ВОЗДУШНЫЙ БОЙ**» (16+)
20.20 Х/ф «**МИДУЭЙ**» (16+)
23.00 «Итоговая программа с Петром Марченко» (16+)

ТНТ

07.00, 08.00, 09.00, 06.00 «Однажды в России» (16+)
09.30 «Время завтрака» (16+)
10.00, 11.00, 12.30, 13.55 «Битва экстрасенсов» (16+)
15.25 «Экстрасенсы. Битва сильнейших» (16+)
18.00 «Звёзды в джунглях» (16+)
21.00 «Титаны» (16+)
23.35 «Шоу Воли» (16+)
01.00 «Ярче звёзд» (16+)

СТС

06.00, 04.15 Т/с «**СЕНЯ-ФЕДЯ**» (16+)
06.35 М/с «Три кота» (0+)
06.45 М/ф «Ая и ведьма» (6+)
08.20 М/ф Премьера. «Тайна зубных фей» (6+)
10.05 М/ф «Просто супер» (6+)
11.40 М/ф Впервые на СТС. «Кунг-фу тигр» (6+)
13.35 М/ф Впервые на СТС. «Королевские каникулы» (6+)
15.20 М/ф Премьера. «Эмма в мире лам» (6+)
17.00 Премьера. Суперниндзя (16+)
21.00, 22.30 Форт. Возвращение легенды (16+)
00.05 Х/ф «**АФЕРА ПО-АМЕРИКАНСКИ**» (18+)
02.35 Х/ф «**УЧИТЕЛЬ ГОДА**» (12+)

ТВ-3

06.00 «Мультфильмы» (0+)
08.00 Новый день (16+)
08.30 Вкусно с Анфисой Чеховой. Любовное настроение (16+)
09.00, 09.30, 10.00, 10.30 М/с «Леди Баг и Супер-Кот» (6+)
11.00 М/ф «Бабушкин рецепт» (12+)
13.00, 14.00, 15.00, 16.00, 17.00, 18.00, 19.00, 20.00, 21.00, 22.00 Т/с «**СУПЕРИВАНОВЫ**» (16+)
23.00 Х/ф «**ПОМЕШАННЫЙ НА ВРЕМЕНИ**» (16+)
01.00, 02.00, 02.45, 03.30, 04.15, 05.00 Т/с «**ЧТО И ТРЕБОВАЛОСЬ ДОКАЗАТЬ**» (16+)

ЗВЕЗДА

05.25 Т/с «**БИТВА ЗА МОСКВУ**» (12+)
09.00 «Новости недели» с Юрием Подкопаевым (16+)
09.25 «Служу России» (12+)
09.55 «Военная приемка» (12+)
10.40 «Легенды армии» с Александром Маршалом (12+)
11.30 Д/ф «За 100 лет до нас» (12+)
11.55 Д/с «Москва - фронту» (16+)
12.20 Д/с «Война миров» (16+)
13.10 «Код доступа» (12+)
14.00 Д/с «Улика из прошлого» (16+)
14.50 «Скрытые угрозы» с Николаем Чиндяйкиным (16+)
15.40 Д/с «Секретные материалы» (16+)
16.30 Д/с «Загадки века с Сергеем Медведевым» (12+)
17.20 «Специальный репортаж» (16+)
18.00 «Главное» с Ольгой Беловой (16+)
19.40 Д/с «Легенды советского сыска» (16+)
23.00 «Фетисов» (12+)
23.55 Т/с «**ДЖУЛЬБАРС**» (16+)

ПЯТЫЙ КАНАЛ

05.00, 05.40, 06.25, 07.05, 07.55, 22.25, 23.20, 00.15 Т/с «**НАСТОЯЩИЙ-2**» (16+)
08.45, 09.40, 10.35, 11.30, 12.25, 13.20, 14.15, 15.05, 16.05, 17.00, 17.55, 18.45, 19.45, 20.40, 21.35 Т/с «**ШАЛЬНОЙ ОТДЕЛ**» (16+)
01.05, 02.10, 03.00, 03.50 Т/с «**ПОД ЛИВНЕМ ПУЛЬ**» (16+)

МАТЧ!

06.00 Смешанные единоборства. П. Ян - М. Двалишвили. UFC
09.00, 18.00, 00.45 Все на Матч! Прямая трансляция
09.45 Лыжные гонки. ФосАгро Кубок России. Масс-старт. Женщины
11.10 Лыжная страна
11.40 Лыжные гонки. ФосАгро Кубок России. Масс-старт. Мужчины
13.15 Биатлон. Альфа-Банк Кубок Содружества. Смешанная эстафета
14.55 Биатлон с Дмитрием Губерниевым
15.25 Спортивная гимнастика. Премьер-лига. Финал. Прямая трансляция из Москвы
18.45 Футбол. «Краснодар» - ЦСКА. МИР Российская Премьер-Лига
21.00 «После футбола» с Георгием Черданцевым
22.35 Футбол. «Наполи» - «Ювентус». Чемпионат Италии
01.55 Бокс. Чемпионат мира. Мужчины (16+)
03.55 Новости (0+)
04.00 Волейбол. «Зенит» (Санкт-Петербург) - «Зенит-Казань». Чемпионат России. Суперлига. Мужчины (6+)

МИР

05.00 Х/ф «**ЗАКОН ЖИЗНИ**» (16+)
05.35 М/ф «Мультфильмы» (12+)
05.55 Х/ф «**Я ШАГАЮ ПО МОСКВЕ**» (16+)
07.15 «Наше кино. Неувядающие» (16+)
07.45 «Диктор делает» (16+)
08.15 «ФазендаЛайф» (6+)
08.50, 10.10 Х/ф «**ДАЙТЕ ЖАЛОБНУЮ КНИГУ**» (16+)
10.00, 13.00 Новости
10.50, 13.15 «Дела судебные» (16+)
14.05 Х/ф «**ВА-БАНК**» (16+)
16.05 Х/ф «**ВА-БАНК-2, ИЛИ ОТВЕТНЫЙ УДАР**» (16+)
18.00 «Вместе» (16+)
19.00 Х/ф «**ТАНЦУЙ, ТАНЦУЙ**» (16+)
22.00 Х/ф «**МЕСТЬ И ЗАКОН**» (16+)
01.35 Х/ф «**АДВОКАТ АРДАШЕВЪ. МАСКАРАД СО СМЕРТЬЮ**» (16+)

СПАС

05.00, 23.35 День Патриарха (0+)
05.10 Завет (6+)
06.10 Х/ф «**МОЯ ЛЮБОВЬ**» (6+)
07.45 «Мультфильмы на «Спасе» (0+)
09.00 Простые чудеса (12+)
10.00 Божественная литургия (0+)
12.45 Паломница (12+)
13.55 Д/с «День Ангела» (0+)
14.30, 01.05 Д/ф «Свидетели Христа. Мученики первых веков» (6+)
15.30 «Русский мир» (12+)
16.35 Х/ф «**ЕСЛИ ЕСТЬ ПАРУСА**» (0+)
18.00, 23.45 «Главное» с Анной Шафран (16+)
19.30, 02.00 Щипков (12+)
19.40 Бесогон (18+)
20.55, 04.10 «Парсуна» с Владимиром Легойдой (6+)
21.55 Х/ф «**ВЕРУЮ В ЛЮБОВЬ**» (0+)
02.10 «Следы империи» (12+)
03.40 Д/ф «Святые воины» (6+)

ННТВ

06.00, 17.30, 22.30 «Время новостей» (12+)
06.15, 12.30 «Мультфильмы» (0+)
06.50 Д/с «Кто нас нарисовал?» (12+)
07.15 Д/с «800 лет за 800 секунд» (12+)
08.00 «Земля и люди» с Николаем Талановым (12+)
08.30 Х/ф «**ОТ ПЕРВОГО ДО ПОСЛЕДНЕГО СЛОВА**» (12+)
12.00 «Источник жизни» (12+)
13.10 М/ф «Феи: Тайна страны драконов» (6+)
14.55 Х/ф «**ГОЛОВА КЛАССИКА**» (16+)
17.45 Д/ф «Киноальманах «Цена победы» (0+)
18.50 Х/ф «**ЛЕГЕНДА НОТТИНГЕМА**» (12+)
20.35 Х/ф «**СНЕГИРЬ**» (16+)
22.45 Х/ф «**С НЕБЕС НА ЗЕМЛЮ**» (12+)

ВОЛГА

06.00 Без галстука (16+)
06.20 Х/ф «**СТАРТАП**» (12+)
08.10 Х/ф «**КАПКАН ДЛЯ ЗВЕЗДЫ**» (12+)
12.00, 20.45 Послесловие. События недели (16+)
13.00 Телекабинет врача (16+)
13.20 Вместе с мамой (6+)
13.35 «Тайны кино» (12+)
14.30 Т/с «**БЕЗДНА**» (12+)
16.50 Х/ф «**НИТИ ЛЮБВИ**» (12+)
21.40 Х/ф «**НАХОДКА**» (16+)
23.40 Х/ф «**КВЕСТ**» (12+)

ДЗЕРЖИНСК ТВ

08.03 «Код доступа» (16+)
08.45, 13.30, 15.45, 20.30, 22.55 «Легко» (12+)
09.15, 20.00 «Спортивный клуб» (12+)
09.45 М/ф «Клуб Винкс» (12+)
11.15, 15.00 «Разноцветная планета. Белые» (12+)
11.30 Х/ф «**ЭЛЛИ**» (16+)
14.00 «Ихлас. От чистого сердца» (12+)
14.10 А дома лучше (12+)
15.30 «Коротко о вечном» (12+)
16.15 Т/с «**МОЙ КАПИТАН**» (16+)
21.00 Х/ф «**СОВЕСТЬ**» (16+)
23.25 Х/ф «**АЭРОНАВТЫ**» (16+)
01.27 Х/ф «**ЛЮБОВЬ И ДРУГИЕ ИЛЛЮЗИИ**» (16+)
03.16 Х/ф «**ВАН ГОГИ**» (16+)
05.06 «Моя большая семья. Томск» (12+)

ТЕЛЕКОМПАНИЯ «ВОЛГА» (ОТР)

06.00, 08.00, 17.00 Послесловие. События недели (16+)
06.15, 00.30 Х/ф «**БУДЮ, СПАСЕННЫЙ ИЗ ВОДЫ**» (12+)
06.50 Седмица (16+)
07.00, 15.00, 19.00 Новости
07.20 Д/с «Советский Горький» (12+)
07.30, 18.40 Без галстука (16+)
07.40 «От прав к возможностям» (12+)
07.50 Экипаж. Происшествия недели (16+)
08.55 Имена России - имена Нижнего (12+)
09.00 Календарь. Эфир ОТР
09.30 Всё по-взрослому
10.30 «На приёме у главного врача» с Марьяной Лысенко (16+)
11.25, 12.05 Х/ф «**М, ИЛИ ГОРОД ИЩЕТ УБИЙЦУ**» (12+)
13.20 Д/ф «Два царства Бориса Пиотровского» (12+)
13.50 «Конструкторы будущего» (12+)
14.05 «Большая страна» (12+)
15.05 «Моя история» с Дмитрием Кирилловым (16+)
16.00 «Календарь» (6+)
16.30 Д/с «Свет и тени» (16+)
17.10 «Наши в Голливуде» (12+)
17.25 Х/ф «**ЛЕКАРСТВО ПРОТИВ СТРАХА**» (12+)
17.50 Герои нашего времени (16+)
18.05 Красные Баки сегодня (16+)
18.20 Дзержинск сегодня. Итоги недели (16+)
19.15 «Клуб главных редакторов» с Павлом Гусевым (16+)
20.15 Х/ф «**СЛОВО ДЛЯ ЗАЩИТЫ**» (12+)
21.50 Х/ф «**ГОСФОРД-ПАРК**» (16+)
00.00 Д/ф «Девять дней и вся жизнь» (12+)
02.00 Х/ф «**ХОЛОДНОЕ ЛЕТО ПЯТЬДЕСЯТ ТРЕТЬЕГО...**» (12+)

В программе возможны изменения по независящим от редакции причинам.

МБУ «ГОРОД»

ПРИГЛАШАЕТ НА РАБОТУ ПО СПЕЦИАЛЬНОСТЯМ:

ВОДИТЕЛЬ транспортно-уборочных машин с кат. «С»

Обязанности: уборка территории, тротуаров, проезжей части. **Условия:** официальное трудоустройство, стабильная з/п 58 000 рублей, предоставление спецодежды, оборудованные комнаты отдыха. **Гр. работы:** с 07:00 до 16:00

МЕХАНИК

Требования: опыт работы от 3 лет, профильное ср. проф. образование.
Обязанности: проведение профосмотра транспорта; оказание тех. помощи водителям автомобилей на линии; осуществление контроля за соблюдением водителями правил движения и правильностью эксплуатации автомобилей, выполнением правил охраны труда и техники безопасности. **Условия:** официальное трудоустройство, стабильная з/п 52 000 рублей, корпоративный транспорт

ВЕДУЩИЙ ИНЖЕНЕР

Требования: высшее образование. **Обязанности:** обследования территорий и объектов, наблюдение за состоянием элементов благоустройства и озеленения, корректировка данных инвентаризационного учета на территориях и объектах.
Условия: официальное трудоустройство, стабильная з/п 40 000 рублей.
Гр. работы: 5/2 (выходные - суббота, воскресенье)

РАБОЧИЙ по благоустройству населенных пунктов

Обязанности: посадка деревьев, кустарников и цветочных растений; уборка территории от строительных отходов, мусора, срезанных ветвей, скошенной травы, снега.
Условия: официальное трудоустройство, стабильная з/п от 30 000 рублей, предоставление спецодежды. **Гр. работы:** 5/2 (выходные - суббота, воскресенье)

г. Дзержинск, Заревская объездная, 7Д

По вопросам трудоустройства обращаться **8 (8313) 39-75-81**

РЕКЛАМА

Свинина в яблочно-сметанном соусе

рецепт

- *Свинина - 400-500 г;*
- *Смесь перцев молотая - по вкусу;*
- *Соль - по вкусу;*
- *Жир для жарения (масло сливочное, растительное) - 15-20 г;*
- *Яблоки кисло-сладкие - 2 шт.;*
- *Сметана - 2 ст. л.;*
- *Корица (по желанию) - 1 щепотка;*
- *Зелень (для украшения) - по вкусу.*

Нам нужен кусок свинины до 500 г, который мы можем нарезать поперек волокон на куски толщиной до 1 см. Свинину посолим, поперчим смесью перцев. Обжарим на сковороде с разогретым жиром до легкой румяности. Готовим соус для свинины. Два кисло-сладких яблока испечем в микроволновке (или в разогретой до 180 градусов духовке) до состояния пюре. Когда яблоки немного остынут, протрем их через металлическое сито. Добавим 2 ст. ложки сметаны. Можем добавить в соус для свинины немного корицы. Перемешаем соус до однородности. Смажем соусом куски мяса, перевернем их и опять смажем. Сделаем маленький огонь, накроем сковороду крышкой и будем тушить свинину под соусом 50-60 минут. За это время перевернем мясо один раз и добавим немного воды, если соуса будет недостаточно. В конце посыплем зеленью. К мясу подойдет любой гарнир.

Мама всегда придёт на помощь

Юлия Лунюшкина,
депутат городской Думы Дзержинска VII и VIII созывов:

– Быть мамой – это повод для счастья. Просыпаться утром и говорить слова приветствия своему родному малышу – что может быть более трогательным и радостным? Мамы, как никто другой, понимают, ради чего живут и трудятся. Они знают: будущее их ребенка зависит от каждого их ежедневного дела – будь то работа, заботы по дому или воспитание. Поэтому в своей профессиональной деятельности я стараюсь сделать Дзержинск таким, чтобы будущим поколениям хотелось жить в этом городе, возвращаться после учебы, создавать свои семьи. Чтобы каждый раз, выходя из дома, ребенок мог с радостью смотреть на окружающий его мир: на чистые улицы, ухоженные дворы, безопасные площадки, зеленые парки и уютные скверы.

Материнство дополнило мое мировоззрение новыми смыслами: с одной стороны, ты стараешься ради конкретного маленького человека, а с другой – в тебе появляется новое, особенное чувство беспокойства. Когда-то на эту тему услышала фразу и я с ней согласна: «Ребенок – это твое сердце, которое живет отдельно от тебя». Но я не хочу этим сказать, что моя дочь находится под постоянным контролем. Я стараюсь давать ей выбор, помогаю советом, тактично направляю в нужное русло. Дети – наше зеркало, поэтому постулаты воспитания всегда начинаются со взрослых. Считаю, что в основе развития лежат любовь и уважение к ребенку.

Моя дочь – типичный подросток, и бывает, что делится со мной своими девичьими секретами. Я обязательно стараюсь найти время для душевных разговоров. Конечно, в виду большой занятости его не так уж и много. И на больших городских мероприятиях, где необходимо мое присутствие, мы часто вместе: в День Победы обязательно приходим на площадь Героев к Вечному огню, на День города посещаем интересные площадки, концерты, выставки – стремимся использовать это время и для культурного обогащения, и для общения.

Материнство – это бесконечный источник радости. Хотя порой возникают и сложности. Например, принять точку зрения ребенка без весомых аргументов. Миропонимание детей отличается от нашего. Что говорить – они выросли в другой стране, поэтому и мыслят по-другому! Чаще всего они не соглашаются с нашими логическими доводами, но и мы, взрослые, в большинстве своем закупорены в привычных понятиях. Дети же дают нам возможность посмотреть на проблему под другим углом. Моя дверь открыта для ребенка, и моя дочь об этом знает. Я приду на помощь всегда, с какой бы проблемой она ко мне ни обратилась.

Сейчас многое в стране делается для облегчения материнства, но некоторых мер поддержки, на мой взгляд, всё же не хватает. Если бы у меня была возможность принять закон, который бы кардинально улучшил жизнь матерей и детей, то он был бы направлен на поддержку женщин во время декретного отпуска. Прекрасно, когда ребенок долгожданный и появляется в полноценной семье, где часть расходов берет на себя отец. Но, мне кажется, каждая женщина, решившая стать мамой, заслуживает того, чтобы не думать о деньгах: уверенность в завтрашнем дне должна быть ее постоянным спутником до возвращения на работу.

Мама – лучший друг

Екатерина Стрижова,
депутат городской Думы Дзержинска VI, VII и VIII созывов:

– Моему сыну 14 лет, и сейчас он находится в сложном подростковом возрасте. Я считаю, что нужно быть не только мамой своим детям, но и хорошим другом, который слышит и понимает детские проблемы. Для семьи особенно важно, чтобы между родителями и детьми не было психологических барьеров. И чаще всего именно мама становится тем человеком, который первым выстраивает эту связь доверия и понимания. От ее мудрости, лояльности, уступчивости зависит микроклимат в доме.

Конечно, «работа мамой» очень ответственная, в ней обязательно возникают сложности, но все они несущественны, когда ты делаешь общее дело. Мы, например, вместе занимаемся воспитанием наших собак, ходим на прогулки с животными в лес, сообща выбираем им корм и лакомства. Своему сыну я даю возможности для всестороннего развития. Стараемся находить время для занятий спортом – мы вместе посещаем бассейн.

Самая большая радость для каждой мамы – успехи ее ребенка. Я вижу, как радуется мой сын своим достижениям, и радуюсь вместе с ним – в этом и есть материнское счастье. Современные подростки стремятся принимать решения самостоятельно, они не хотят зависеть от родителей или других взрослых. Поэтому мой сын уже начал интересоваться выбором будущей профессии, он частый участник событий, происходящих в Центре развития предпринимательства, руководителем которого я являюсь.

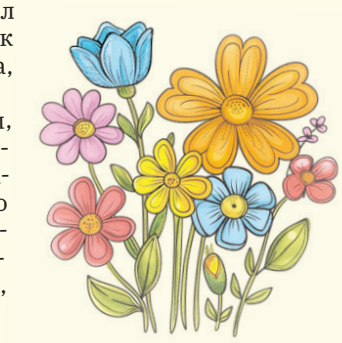

Если бы мне представилась возможность улучшить жизнь мамы, то я бы сделала акцент на развитии женского предпринимательства. Мне близка эта тема. Кстати, в нашем центре такая поддержка для мам-предпринимателей существует. Женщины успешно совмещают и роль мамы, и роль бизнесвумен. И их подход к ведению бизнеса очень кардинальный по сравнению с теми же мужчинами. Женщины-лидеры умеют правильно распределять ресурсы, чтобы не страдали ни семья, ни дело.

Подготовила Ольга СЕРЁГИНА. Фото из архива редакции

Конкурс ДВ

«Спасибо, Мама!»

Сделай комплимент - и подари маме SPA-отдых!

В честь Дня матери «Дзержинские ведомости» и Центр косметологии и SPA «Avalon» запускают самый трогательный и душевный конкурс!

ПРИЗЫ

Главный приз конкурса - сертификат в Центр косметологии и SPA «Avalon» на программу «Подарок любимой маме»!

Программа продолжительностью четыре часа включает:

1. **SPA-уход по телу в восточном сьюте:**
   - распаривание в индивидуальном хаммаме;
   - очищение цитрусово-кофейным пилингом;
   - расслабляющий массаж по шоколадному крем-маслу.
2. **Фирменный маникюр Avalon:**
   - пилинг рук с бамбуковой крошкой и аргановым маслом;
   - массаж и теплое питающее укутывание рук.
3. **Традиционная церемония чаепития.**
   Участники, занявшие 2-е и 3-е места, получат в качестве приза сертификаты на 3000 рублей в Центр косметологии и SPA «Avalon».

КАК УЧАСТВОВАТЬ?

Подпишитесь (участник конкурса и его мама, отмеченная в комментарии) на группы:
- «Дзержинские ведомости»
- SPA «Avalon»

Сделайте репост конкурса (страница - открытая).
Напишите под этим постом один искренний комплимент-поздравление маме через @.

Пример:

«@ id123456 Ирина Иванова, Мама, твоя улыбка делает мир ярче! С Днём матери!

Победителей выбираете вы!
Авторы трех комментариев с наибольшим количеством лайков получат призы.
Приглашайте друзей для поддержки ваших теплых слов сердечками!
Стоп конкурса: 1 декабря в 10:00.
Осталось совсем немного времени.
Число участников растет с каждым днем.

Мамы заслуживают самого лучшего!
Участвуйте и дарите любовь!

Проект

Четвероногие защитники

Уникальная фотовыставка о дружбе бойцов СВО и их питомцев открылась в региональном парламенте

В данной экспозиции «Четвероногие защитники Отечества» представлено более 30 фотографий кошек и собак, помогающих нашим бойцам в зоне специальной военной операции.

Олег Андерсон проводит экскурсию по выставке

Проект родился из личной истории сотрудника аппарата Заксобрания Олега Андерсона, который с 2014 года организует гуманитарные миссии на Донбасс. В 2022 году он добровольцем ушел на фронт, но, получив ранение, вернулся домой и продолжил волонтерскую деятельность.

– Выезжая «за ленточку», я не смог не запечатлеть четвероногих помощников наших бойцов. В итоге о моем хобби узнали ребята из разных частей и начали присылать мне фотографии котов и собак из своих подразделений. Благодаря этому на нашей выставке представлены животные с разных участков фронта – от Донецкого до Луганского направлений, – рассказывает Олег Андерсон.

ОТ ПЕРВОГО ЛИЦА

Председатель Законодательного Собрания Нижегородской области Евгений Люлин:
– Даже в тяжелых обстоятельствах для людей важны такие простые общечеловеческие ценности. как забота и доброта. Выставка показывает, как в суровых фронтовых условиях наши бойцы находят душевное тепло в общении с четвероногими друзьями. Эти снимки напоминают нам о важности милосердия и сострадания, которые помогают сохранить себя даже в самое трудное время.

– Можно увидеть питомцев из Екатеринбургского и 255-го полков, из Донецка, даже из спецназа ФСБ. В итоге благодаря поддержке председателя регионального парламента Евгения Люлина и его заместителя Алексея Антонова мы смогли создать нашу экспозицию.

У каждой фотографии есть уникальная история. С ней также могут познакомиться посетители выставки. Например, узнать о Самбекском Хатико – так его прозвали бойцы за то, что он потерял хозяина, но продолжал ждать его возвращения.

Коллекция фотографий постоянно пополняется новыми снимками от бойцов. Свое место в экспозиции заняла и фотография, сделанная председателем Законодательного Собрания Нижегородской области Евгением Люлиным во время его рабочей поездки в ЛНР и ДНР прошедшей весной.

В церемонии открытия выставки приняли участие депутаты и сотрудники аппарата Заксобрания, работники регионального исполнительного комитета партии «Единая Россия», ветераны специальной военной операции.

По словам ветерана СВО, участника программы «Герои. Нижегородская область» Романа Зыкова, каждый, кто был на фронте, понимает важность дружбы и поддержки. Бойцам ее дарят и наши меньшие братья. Общение с ними – особая форма психологической разгрузки, которая позволяет восстановить душевное равновесие и с новыми силами идти на задание.

Первую экскурсию для посетителей выставки провели Олег Андерсон и первый заместитель руководителя регионального исполнительного комитета партии «Единая Россия» Артем Рыбаков, поделившись трогательными историями о том, как кошки и собаки предупреждают бойцов об опасности и своим теплом согревают их в промерзших окопах.

Планируется вывести этот проект на всероссийский уровень. Уже поступают запросы показать экспозицию из Донецка и Ростова-на-Дону. Организаторы выставки создали специальный интернет-ресурс – сайт Четвероногиезащитники.РФ, на котором представлена полная цифровая версия экспозиции. Туда же можно отправлять тематические снимки, пополняя уникальную коллекцию.

Александр ВИХРОВ
Фото предоставлено Олегом Андерсоном и Законодательным Собранием Нижегородской области

В тему

С приветом из Донбасса

Уникальные снимки бойцов СВО с их питомцами есть и в архиве фотокорреспондента «Дзержинских ведомостей» Руслана Лобанова, побывавшего в прошлом году в командировке на Донбасс. И, конечно, мы отправим их на портал нового проекта.

– Время словно остановилось и повернуло вспять, погрузив нас в сюжеты военных кинолент, – вспоминает Руслан о той поездке. – История повторяется. История героев и мужественных людей. Разницу между двумя мирами, здесь и там, не передать словами. Живя в мирном Дзержинске в теплой квартире и жалуясь на жизнь, коммунальщиков и власть, нам никогда не понять, что чувствует человек, который приехал с передовой, из окопов и землянок, из сырости и холода, чтобы встретиться со своими земляками, которые привезли ему весточку с родины, частичку тепла и сердца. И очень трогательно наблюдать, как, на первый взгляд, суровые и сосредоточенные лица наших бойцов светлеют при виде пушистых питомцев, которые живут и воюют вместе с ними, напоминая о далеком доме.

Мы, журналисты, в свою очередь призываем наших читателей обязательно познакомиться с уникальной экспозицией и, по возможности, принять в ней участие.

Знай наших!

Победа «волшебницы» Марии

Дзержинская школьница выиграла главный приз «Большой перемены»

«С детства я мечтала стать волшебницей, но, поскольку эта мечта не осуществилась, нахожу другие возможности исполнять желания людей», – так с улыбкой говорит о себе старшеклассница Мария Квасова. Энергичная и целеустремленная девушка часто участвует в различных проектах, занимается добровольческой деятельностью и является активисткой волонтерского объединения «Будильник» при Молодежном центре «Спутник».

Недавно Мария стала лауреатом первой степени вызова «Делай добро!» Всероссийского конкурса «Большая перемена» и выиграла главный приз – миллион рублей! В чем суть ее проекта-победителя и чем девушка планирует заниматься дальше, талантливая школьница рассказала нам в личной беседе.

«НЕ ОЦЕНИВАЮТ, А ЦЕНЯТ»

Важно отметить, что это не первый опыт участия Маши в «Большой перемене»: впервые она попытала силы во всероссийском конкурсе еще в шестом классе, вдохновившись успехом другой знакомой дзержинской активистки Надежды Фильцовой. Девочка долго готовилась, собирала информацию, задавшись целью обязательно выступить как можно лучше, чтобы попасть в Международный детский центр «Артек». И ей это удалось.

– Для учеников пятых-седьмых классов конкурс проходит в формате онлайн-игры. Вместе с другими участниками мы выполняли задания на логику, креативность и даже альтруизм, то есть наши знания и навыки оценивались всесторонне. Это было настолько интересно, что сразу решила: приму участие и в следующем году. И потом еще раз, и еще. В результате участвовала в конкурсе пять лет подряд, в разные годы была победителем, финалистом, лауреатом второй степени, – рассказывает Мария.

Чем так увлекла «Большая перемена»? По словам Маши, прежде всего, тем, что в этом конкурсе – в соответствии с лозунгом – не оценивают, а ценят. Участники демонстрируют свои умения, находят единомышленников, получают много возможностей для развития в интересных им областях. При этом нужно только одно – желание проявить себя. Девушка уверяет: те, кто считает, что конкурс подходит исключительно для детей из обеспеченных семей или ребят, уже добившихся больших высот в определенных сферах, очень ошибаются. Если есть креативные идеи – дерзайте, пробуйте, реализуйте.

ВДОХНОВИВШИСЬ ПУТЕШЕСТВИЯМИ

В этот раз Марии – как старшекласснице – предстояло снять видеовизитку: рассказать о себе и ответить на вопрос: «Какая у нее мечта?», написать эссе на заданную тему, прикрепить, если есть, волонтерскую книжку и перейти к основному заданию онлайн-этапа – разработке собственного проекта. Для него также была задана тематика – отсутствие социального бизнеса для детей с ОВЗ и их семей.

Придерживаюсь мнения - если за что-то взялся, доведи дело до конца, иначе предыдущие действия могут обесцениться.

Маша задумалась: чем бы она могла помочь таким ребятишкам, на что направить силы? Размышляла долго, но, когда определилась, поняла: решение лежало на поверхности, и это точно то, что нужно.

– Мне очень нравится путешествовать! Во многом посещать новые места удается благодаря участию в различных молодежных проектах линейки «Росмолодежи». Уже побывала в Астрахани, Карелии, ездила по самой длинной железной дороге в мире – Транссибирской магистрали. Отсюда и возникла идея – разработать проект турагентства, которое организует путешествия для детишек с ограниченными возможностями здоровья и их семей. Продумала три пилотных тура – на юг России, в Санкт-Петербург и Карелию, – описывает свою инициативу под названием «Мир без границ: Ваши мечты – наши маршруты» Мария Квасова.

Идея – это уже хорошо, но предстояло всё детально обдумать, причем, поскольку речь о социальном бизнесе, обязательно и с точки зрения прибыли. Участница конкурса подошла к задаче со всей ответственностью: общалась с руководством реабилитационных центров – местного и из других городов страны, встречалась с родителями детей с ограниченными возможностями здоровья, проводила тематический соцопрос. Маша подчеркивает, что ей помогали мама с папой, подсказывающие, что можно улучшить и добавить, и победительница конкурса прошлого года Мария Хмельникова, которая делилась своими полезными навыками в подготовке проектов.

Также пригодился личный опыт добровольческой деятельности. Уже пять лет школьница входит в команду волонтерского объединения «Будильник» при Молодежном центре «Спутник», участники которого помогают, в том числе, и ребятам с ОВЗ. Работа с детьми Марии особенно интересна: мальчики и девочки всегда искренние и открытые, «заряжают» позитивом, дают силы на дальнейшую деятельность. О своем наставнике – Марине Баловой, ранее руководителе объединения, девушка отзывается с особой теплотой, подчеркивая, что Марина Сергеевна всегда умело мотивировала и направляла воспитанников и многому научила ее лично.

МИЛЛИОН – НА ОБРАЗОВАНИЕ

Как видно, работа над проектом была очень сложной, объемной и кропотливой. Девушка уточняет:

– Когда возникали трудности, я вспоминала о том, ради чего это делаю. Рассуждала так: «Маша, тебя никто не заставляет, можешь хоть сейчас закрыть ноутбук и пойти, куда хочется. Но только сам по себе успех не приходит, нужно хорошенько потрудиться». Придерживаюсь мнения – если за что-то взялся, доведи дело до конца, иначе предыдущие действия могут обесцениться.

Старания не прошли даром: проект Марии получил максимально возможный балл, она прошла в полуфинал, который в этом году устраивали в Перми, и затем – в финал конкурса. Вместе с другими участниками дзержинский волонтер решала задания уже в командном зачете и снова отлично проявила свои способности. Оценив общие результаты, жюри пришло к выводу: она – лучшая в вызове «Делай добро!».

– Конечно, я очень счастлива! Радовалась и в тот момент, когда награждали, и до сих пор, потому что это так здорово – знать, что твои старания были не зря, что ты смог предложить интересный проект, который будет полезен другим людям. К тому же нынешняя победа – результат всех пяти лет моего участия в конкурсе. В следующем году уже не прохожу по условиям, поэтому награда стала красивым завершением моего пути в «Большой перемене». Именно как участника, потому что с радостью стану экспертом конкурса, буду рассказывать ребятам о возможностях, которые он предоставляет, поддерживать новичков и давать им полезные советы, – делится впечатлениями от победы Мария.

Впереди у нее еще одно захватывающее образовательное путешествие – также от «Большой перемены» – в Ямало-Ненецкий автономный округ. Выигранный миллион Маша планирует потратить на саморазвитие и образование. Девушка уверена: деньги, полученные благодаря знаниям и умениям, лучше всего и вложить в дополнительное обучение.

Ксения КНЯЗЕВА
Фото из личного архива Марии Квасовой

О КОНКУРСЕ

Всероссийский конкурс «Большая перемена» проводится среди школьников и студентов профессиональных образовательных организаций. Участники могут проявить свои навыки и таланты, найти единомышленников, реализовать собственные проекты. Их вниманию предлагаются двенадцать направлений: «Предпринимай!», «Будь здоров!», «Сохраняй природу!», «Делай добро!», «Твори!», «Меняй мир вокруг!», «Служи Отечеству!», «Открывай новое!», «Расскажи о главном!», «Помни!», «Познавай Россию!», «Создавай будущее!». Победители получают денежные призы и дополнительные баллы к портфолио достижений при поступлении в вузы. Подробнее о конкурсе можно узнать на сайте «большаяперемена.онлайн».

Праздник бокса

Алим Хубиев выходит на ринг

В Дзержинске прошёл X вечер профессиональных единоборств

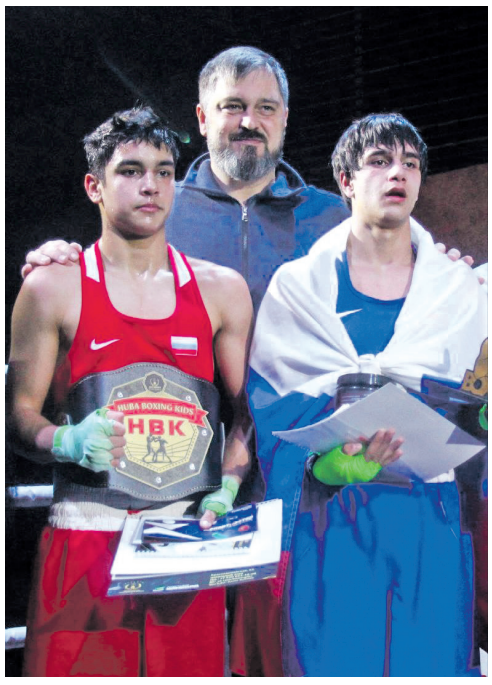

Михаил Клинков награждает участников турнира

И в этом бою одерживает победу... боевая ничья! – последние слова диктора утонули в шквале оваций и аплодисментов. Именно так многочисленные зрители приветствовали исторический поединок двух гладиаторов ринга – Алима Хубиева и Станислава Дьяура, который вновь, как и 19 лет назад, не выявил победителя.

X вечер профессиональных единоборств, посвященный памяти мастера спорта СССР Василия Галкина, вызвал небывалый интерес у болельщиков. Уютный зал загородного клуба не смог вместить всех желающих.

Конечно, не обошлось без почетных гостей. Среди приглашенных были министр спорта Нижегородской области Дмитрий Кабайло, региональный министр экологии и природных ресурсов Владимир Тужилин, глава города Дзержинска Михаил Клинков, председатель областной федерации бокса Алексей Никольский и генеральный директор компании «ОКАПОЛ», депутат городской Думы Дмитрий Огородцев.

В атаку идет Данил Ходжаев

– Вот уже в десятый раз у нас проводится вечер профессионального бокса, – сказал в приветственном слове Михаил Клинков. – Наш титулованный праздник уже давно стал частью спортивной жизни Дзержинска. Уверен, в дальнейшем бокс в нашем городе будет только развиваться, и мы увидим на ринге еще немало звезд.

За три с половиной часа прошло девять боксерских поединков, но самым главным, безусловно, стал трехраундовый бой кандидатов в мастера спорта – 37-летних Алима Хубиева из Дзержинска и нижегородца Станислава Дьяура. Бой, которого поклонники бокса ждали почти 20 лет!

В 2006 году соперники сошлись в поединке на турнире в Нижнем Новгороде. Еще совсем молодые боксеры завязали небывалую по накалу схватку, но выявить лучшего не смогли – поединок завершился вничью.

Станислав Дьяур после этого вскоре закончил карьеру. Но в апреле 2025-го сенсационно вернулся на ринг. И сделал это на турнире, главным организатором которого выступал Алим Хубиев.

После завершения заключительного боя Станислав попросил микрофон и пригласил на ринг Алима Хубиева. Тот без раздумий принял вызов. И это несмотря на то, что уже четыре года не выходил на ринг в качестве участника соревнований. Открытый и бескомпромиссный бокс, показанный ветеранами ринга, пришелся по душе зрителям. И только прозвучавший гонг, утонувший в громких аплодисментах, остановил боксеров.

– Очередная история в моей жизни, – поделился впечатлениями Алим Хубиев. – Хочу сказать спасибо своему боевому товарищу Станиславу Дьяуру за прекрасный бой. Нам нечего было доказывать друг другу, мы просто вышли на дружеский поединок. Благодарю своих друзей и мою семью за помощь в организации крутого вечера.

Еще одним интригующим поединком стал бой любимца дзержинской публики Евгения «Монаха» Лебедева против неуступчивого Тимура Агамерзоева из Лыскова. Их первая встреча состоялась в мае прошлого года на турнире «Победа II». Тогда мнение судей разделилось, но большинство голосов оказалось в пользу лысковского бойца. С тех пор Лебедев искал реванша, и он, на радость дзержинским болельщикам, случился 23 ноября.

Победителями других поединков стали Данил Ходжаев из Городца, нижегородец Максим Уноев, дзержинец Александр Смолин, нижегородец Тимур Алтухов, нижегородец Артем Хачатрян, Ваге Киракосян, дзержинец Александр Мазилов.

Спартакиада

Волейболистки «забронзовели»

В очередном финальном турнире спартакиады ветеранов спорта Нижегородской области – по волейболу – женская сборная команда Дзержинска завоевала бронзу, как и год назад.

На предварительном этапе восемь сильнейших сборных были разбиты на две группы. Наши спортсменки провели три встречи, уступив в первой сборной Московского района Нижнего Новгорода со счетом 1:2 и выиграв остальные с одинаковым счетом 2:0 у команд из Бора и Ленинского района областного центра.

Полуфинальный поединок против арзамасской команды был полон драматизма. Победы были достойны оба коллектива, но всё же сопернику удалось на тай-брейке сломить сопротивление нашей сборной и выиграть матч. Счет по партиям 15:11, 12:15 и 15:17 лишний раз подтверждает равный и напряженный характер встречи.

В матче за третье место дзержинская сборная не испытала особых проблем и в двух партиях одолела команду из Сарова. А в финальном поединке арзамасская дружина выиграла у сборной Московского района и стала победителем спартакиады.

За нашу команду выступали Наталия Горбунова (капитан), Татьяна Бойкова, Елена Горюхина, Оксана Лунина, Марина Луничева, Светлана Макарова, Ольга Шкуренко.

В общекомандном зачете сборная Дзержинска еще больше укрепила свои лидирующие позиции. После 11 видов программы спартакиады у наших ветеранов в активе 1012 очков из 1100 возможных. У сборной Сарова – 947 очков, у команды Арзамаса – 929. Впереди еще два вида программы – хоккей с шайбой и лыжные гонки.

Страницу подготовил Юрий ПРЫГУНОВ
Фото автора и из личного архива Наталии Горбуновой

К 100-летнему юбилею

Архитектор нового времени

Что сделал для нашего города Вадим Воронков

В Доме книги 20 ноября вспоминали главного архитектора Дзержинска Вадима Воронкова, работавшего в нашем городе в 1958-1966 годах. Встреча, на которой присутствовала его дочь, кандидат исторических наук Галина Вадимовна, была посвящена 100-летию известного зодчего. Напомним, что в этом году именем Вадима Васильевича по праву был назван проезд за Дворцом культуры химиков, который он проектировал.

Почему архитектор, окончивший столичный вуз, выбрал работу в Дзержинске? Чем запомнились восемь лет его работы в нашем городе? Каким человеком был Вадим Васильевич? Об этом – в сегодняшнем материале.

Дворец детского творчества

ПУТЬ В ПРОФЕССИЮ

Вадим Васильевич родился в многодетной семье, где кроме него было еще пять детей. Отец архитектора сделал головокружительную карьеру до революции – от «мальчика в лавке» до бухгалтера в одной из солидных фирм в Санкт-Петербурге. Говорил свободно на шести языках. После революции 1917 года карьера Василия Ивановича пошла на спад. Революцию семья Воронковых пережила очень тяжело, потеряв почти всё, что имела.

Тем не менее уже при новой власти преуспевающий служащий царского времени Василий Воронков сумел дать своим детям высшее образование. Включая самого младшего – Вадима, родившегося в 1925 году. Ну а что вы хотите – гены есть гены. Если отец знал шесть языков, сын как минимум должен проявить себя в интеллектуальной сфере.

Вадим Васильевич впервые приехал в наш город в 1949 году, еще во время учебы в Московском архитектурном институте. Его супругу, получившую раньше столичное образование, направили по распределению работать на завод «Рулон» (ныне – «Дзержинское оргстекло»). «Дзержинск сразу же привлек молодого архитектора своей свежестью, тем, что он еще, по сути, был белым листом, где можно было отрабатывать новые градостроительные приемы, в отличие от городов с уже сложившейся застройкой», – пишут биографы Воронкова.

В 1951 году местом преддипломной практики Вадим Воронков выбрал Дзержинск. Конкретно – отдел главного архитектора горисполкома под руководством Алексея Кусакина. После окончания учебы стал работать в Горьком. Однако проживал вместе с женой в Дзержинске. Сначала в гостинице, а затем в квартире на нынешней улице Клюквина. Естественно, ездить каждый день в областной центр было не очень комфортно. И как только представился случай, Вадим Васильевич стал трудиться по месту проживания. Произошло это в июне 1958 года, когда освободилась должность главного архитектора, – Кусакина назначили главным архитектором областного центра.

Рассказывают, что на холме, где сейчас стоит ДКХ, Кусакин хотел построить новое здание драмтеатра. Однако у руководства города были другие планы. В итоге на этом месте начали возводить Дворец культуры химиков. Причем по типовому проекту не местного архитектора. Та же самая история произошла с кинотеатром «Родина» – здание спроектировал архитектор не из Дзержинска.

Это была обида для Алексея Федоровича, который почти двадцать лет определял градостроительную политику в Дзержинске. К тому же в стране велась борьба с архитектурными излишествами, развернувшаяся после смерти вождя. Баллюстрады, лепнина и колонны с коринфским ордером больше не были востребованы. Нужно было строить «дешево и сердито». И на место Кусакина пришел молодой Вадим Воронков.

ОТ «ПРОБЫ ПЕРА» – ДО БОЛЬШОЙ ЗАСТРОЙКИ

Прежде всего требовалось как можно быстрее расселить людей из заводских бараков. Во главу угла была поставлена разработка планировочных решений кварталов (позднее – микрорайонов). Раньше архитекторы так почти не работали. Но Вадим Васильевич отлично «вписался» в городской интерьер. Не спорил с начальством по пустякам, а делал свое дело. Я общался с людьми, работавшими с Воронковым и в Дзержинске, и в Горьком. Они утверждали, что наш герой был строгим и требовательным руководителем. Но в то же время умел не раздражать лишний раз начальство.

Воронковым разработаны проекты планировки и застройки порядка тридцати кварталов. «Проба пера» – два ряда домов на улице Правды, построенных по методу «народной стройки». При нем была застроена южная сторона проспекта Ленина. Появились проспекты Циолковского и 40-летия Октября (бульвар Победы). А еще – улица Грибоедова и бульвар Жданова (Мира) с площадью Героев.

После небольших кварталов начали строиться более крупные микрорайоны. Первый из них начинался от вокзала и шел между улицей Терешковой и проспектом Циолковского. Воронков оставил богатое наследие. Музыкальная школа имени Скрябина на улице Кирова и музыкальное училище на бульваре Мира, железнодорожный вокзал, детские больницы, школы – только часть построенных объектов по его проектам.

Сам архитектор выделял два из них – Дворец детского творчества и стадион с бассейном «Заря». Дворец был дорог ему главным образом из-за фасада с мозаичным панно «Детское творчество». Спустя почти 60 лет после постройки мы можем смело констатировать – это безусловный шедевр. Для работы над мозаикой Воронков пригласил маститых художников из Горького – Кима Шихова и Дмитрия Арсенина. Им помогали дзержинские мастера, включая выпускника ВГИКа Николая Бурдастова.

На стадионе «Химик» при Воронкове появилось знаменитое сграффито «Спортсмены». Здесь тоже заправляли художники из Горького. Вадим Воронков особенно гордился, что изображение появилось на вогнутой стене между Западной и Северной трибунами.

Железнодорожный вокзал

Галина Воронкова и Мария Попова

ГЕРОЙ С КНИЖНЫХ СТРАНИЦ

Еще десять лет назад Вадим Васильевич был жив-здоров. Приезжал в Дзержинск по просьбе сотрудников Дворца культуры химиков. Ведущий специалист ДКХ Мария Попова рассказала «Дзержинским ведомостям», как это было.

– С Вадимом Васильевичем мы познакомились в ходе работы над иллюстрированным буклетом о Дворце культуры химиков. Вадим Васильевич был консультантом по архитектуре, – говорит Мария. – Помню, как мы с ним заходили в разные пространства дворца, и он подсказывал, как грамотно назвать тот или иной архитектурный элемент. Вадим Васильевич произвел на меня впечатление настоящего героя, сошедшего с книжных страниц. Он был не только обладателем высокого роста, но и высоких моральных качеств, высокоинтеллигентным, при этом очень открытым и простым в общении человеком.

Вадим Васильевич всегда следил за тенденциями в области архитектуры и строительства, он не отрекался от архитектурных стилей нового времени. Предъявляя высокие требования к себе, он ценил качественную, добротную, продуманную работу.

Архитектор Воронков был дальновидным профессионалом и во всём видел самую суть. Например, сейчас в Нижнем Новгороде на пике популярности «Заповедные кварталы», где представлена историческая застройка. А ведь о необходимости сохранения этой застройки Вадим Васильевич говорил много лет назад, отмечая, что наряду с Нижегородским кремлем именно эти уникальные здания составляют лицо города и покоряют иностранных туристов.

Вадим Васильевич много путешествовал по миру, долгие годы жил в областном центре, но всегда очень трепетно относился к Дзержинску, где начинался его творческий путь. Он называл его «молодым, комфортным для жизни, устремленным в будущее городом».

Сергей АНИСИМОВ
Фото автора и Ивана Усова

Профориентация

Путь к звёздам

В Дзержинске прошла встреча представителей военных вузов с выпускниками школ и техникумов

«Есть такая профессия – Родину защищать!» – с гордостью говорил герой известного фильма. Во все времена офицеры были элитой общества и опорой государства. Сегодня – это специалисты высокого уровня, они больше похожи на инженера-менеджера, чем на солдата из кинолент.

О престиже профессии военного сегодняшним выпускникам дзержинских школ и студентам последних курсов техникумов рассказали сами представители военно-учебных заведений Минобороны РФ.

Такие встречи традиционные для нашего города. Обычно они проходят во Дворце детского творчества, и за два дня с особенностями обучения в заведениях Министерства обороны могут ознакомиться более пятисот ребят.

По словам военного комиссара города Дзержинска Сергея Овчара, военно-патриотическое воспитание является неотъемлемой частью современной жизни, оно способствует формированию гражданской ответственности, единению, готовности молодежи к защите Отечества:

– Страна нуждается в большом количестве кадровых офицеров, поэтому наша встреча имеет профориентационную направленность. Хочу отметить, что учеба в военном вузе всегда считалась престижной из-за статуса офицера и сильной подготовки, государственной поддержки и гарантий.

Военные вузы нашей страны готовят кадровых офицеров по различным направлениям. Самые востребованные – специалисты по радиоэлектронике, связи, биоинженерии, химической безопасности, информационным и компьютерным технологиям. Всегда в войсках большой спрос на военных переводчиков и врачей. При этом полученные за годы учебы знания позволяют выпускникам успешно реализовываться как в военной службе, так и в гражданской сфере. Кстати, годы учебы засчитываются в выслугу при выходе на пенсию, а в некоторых родах войск год службы считается за два, что создает дополнительные преимущества для военнослужащих. Эти особенности служебного учета становятся одной из причин, по которым многие офицеры принимают решение о продолжении службы или, напротив, о ее завершении после определенного периода.

Встреча вызвала интерес

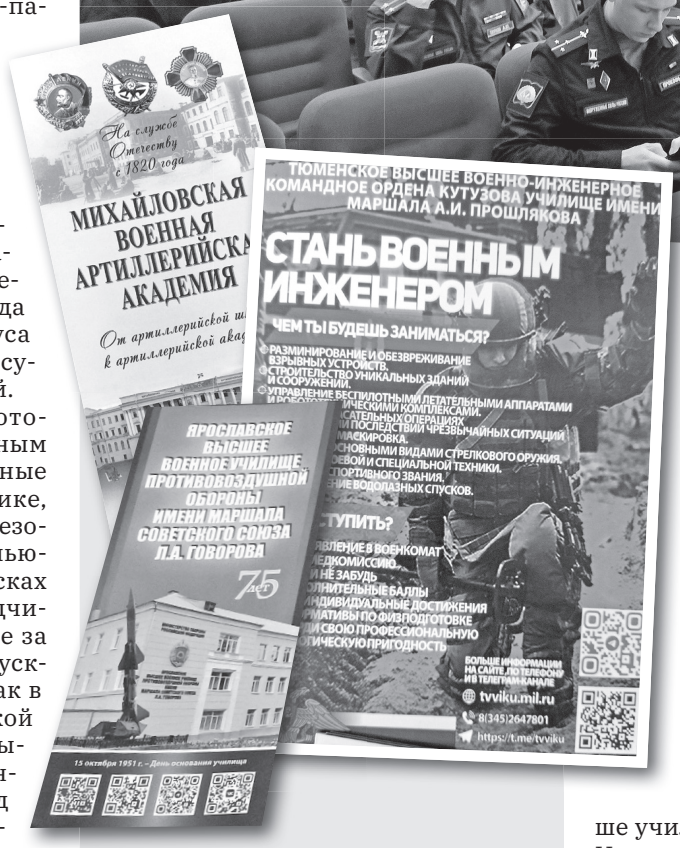

КОМУ ПОДХОДИТ ВОЕННЫЙ ВУЗ

- кто хочет стабильность и карьеру по понятной системе;
- уверенным в дисциплине и физической форме;
- кто хочет техническую или командную профессию;
- кто ищет льготы и социальную защищенность.

ПРЕИМУЩЕСТВА УЧЕБЫ В ВОЕННОМ ВУЗЕ:

- бесплатное образование;
- форма, питание, общежитие;
- денежное довольствие;
- медицинское обеспечение;
- гарантированное трудоустройство после выпуска.

ПРЕИМУЩЕСТВА ПРОФЕССИИ ВОЕННОГО:

- бесплатное престижное образование;
- профессиональный и карьерный рост;
- стабильное и высокое денежное довольствие;
- социальная защищенность, забота о членах семьи;
- государственные награды и ведомственные знаки отличия;
- красивое и удобное обмундирование.

Девушек тоже ждут в армии

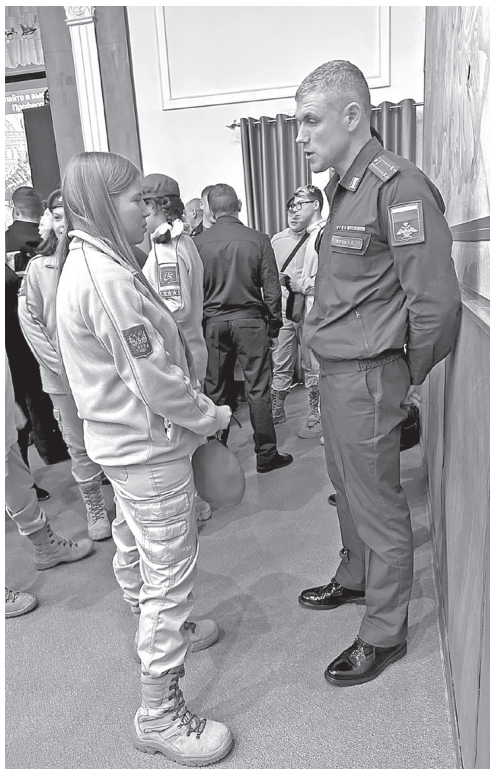

Представители Министерства обороны подготовили для будущих выпускников фильмы-презентации об учебе в учебных заведениях, а также буклеты с правилами приема и методическими рекомендациями для абитуриентов. Перед ребятами выступил курсант Нижегородского военно-инженерного училища Кирилл Канаев:

– При поступлении для меня большим плюсом было расположение учебного заведения. Наше училище находится в городе Кстово. Несмотря на казарменное положение, у курсантов есть увольнительные, и я, например, могу приезжать на каникулы домой. После подписания контракта с училищем предусмотрены денежные выплаты, а также обеспечение питанием, формой и медицинским обслуживанием.

Во время учебы особое внимание уделяется развитию физических качеств курсантов, формированию лидерских компетенций, а также воспитанию ответственности и способности работать в команде. Будущим офицерам гарантированы стипендиальное обеспечение, бесплатное проживание и другие льготы, а по окончании обучения – трудоустройство.

Еще один важный момент. Правила поступления в военные вузы в отличие от гражданских имеют свои особенности и включают дополнительные требования к уровню физической подготовки, состоянию здоровья, а также прохождение профессионального отбора. Тем не менее по окончании встречи и юноши, и девушки подходили к представителям учебных заведений и интересовались подробностями обучения. Например, студент последнего курса одного из дзержинских техникумов Илья Смирнов мечтает о погонах еще со школьной скамьи и решил, что получение гражданской специальности не помешает намеченным планам:

Кирилл Канаев рассказывает об училище

КСТАТИ

В этом году на встречу с выпускниками прибыли представители военных вузов из разных городов России: Тюменского высшего военно-инженерного командного училища, Михайловской военной артиллерийской академии и Военно-космической академии (Санкт-Петербург), Военной академии войсковой противовоздушной обороны (Смоленск), Военной академии радиационной, химической и биологической защиты (Кострома), Ярославского высшего военного училища противовоздушной обороны, Военной академии ракетных войск стратегического назначения и других.

– Встречу с представителями профильных вузов считаю очень хорошей возможностью, чтобы успеть собрать необходимую информацию и проникнуться атмосферой будущей курсантской жизни. Хочу поступить в военную академию и уже выбрал для себя три специальности.

Дорога в военные учебные заведения открыта не только для юношей, но и для девушек: порядка десяти военных вузов принимают представительниц прекрасного пола. Кстати, на официальном сайте Министерства обороны Российской Федерации (http//www.mil.ru) в разделе «Образование» → «Высшее» представлен перечень высших военно-учебных заведений. На его страницах можно ознакомиться с историей конкретного вуза и правилами приема. Также за консультацией можно обратиться в военкомат Дзержинска, где помогут определиться с направлением и подскажут, какой пакет документов необходимо собрать.

Военные вузы идут в ногу со временем и оснащаются самым современным, высокотехнологичным оборудованием. Учебные комплексы, тренажеры, виртуальные симуляторы, лаборатории и специализированные полигоны обеспечивают возможность отработки профессиональных навыков максимально приближенных к реальным условиям военной службы.

Дорога к лейтенантским звездам у курсантов занимает пять лет, а слова «Я б в военные пошёл – пусть меня научат» становятся для молодого поколения выражением уверенности в том, что военное образование открывает путь к достойной карьере и профессиональному совершенствованию.

Вера АЛЕКСАНДРОВА
Фото автора

С искренней любовью к людям

Почему в его рассказах мало гневных и жёстких слов

Писатель Михаил Лисин

Его книги не «хайпят», как говорит молодежь на своем сленге. В них нет интригующих историй или комиксовых пузырей. В творчестве Михаила Лисина много искренней любви к простым людям, природе и родному краю. Радует также, что все его произведения написаны в лучших традициях русского классицизма.

Лисина многие называют горьковским писателем главным образом потому, что почти все его книги изданы в областном городе, здесь им были написаны многие рассказы и очерки. Но он жил и в Дзержинске, у своей сестры Таисии Дмитриевны, преподавательницы литературы школы № 24. Михаил Дмитриевич часто выступал в наших библиотеках, бывал в школах. А потому вполне справедливо называть его и дзержинским писателем. В местной газете были напечатаны некоторые его рассказы, например, «Грачи», «Шуба для Ильича», «Снежок», «Берег певчего дрозда».

СИМПАТИЯ К ВОЛГЕ

Все эти рассказы принадлежат перу уже сложившегося писателя, который к литературному творчеству приобщился будучи почти тридцатилетним человеком. Он родился в ноябре 1919 года в деревне Дмитриевке Княгининского района Нижегородской губернии. Окончив семь классов в Большом Мурашкине, по настоянию матери уехал в Москву. Там поступил в фабрично-заводское училище, работал часовщиком, приборостроителем, продавцом книг и столяром в инвалидной артели, в войну рыл окопы под Москвой. На фронт его не взяли по болезни.

В 1943 году приехал в Горький, поступил в педагогический институт. Не окончив его, поступил литературным сотрудником в газету водников «Большевистская вахта». Шесть лет проработал в этой самой живой редакционной должности. Ему довелось походить по большим и малым водоемам на пароходах, буксирах, на баржах, катерах и даже на плотах. «За эти годы, – писал он в своей автобиографии, – хорошо изучил жизнь реки, типы волгарей, условия их труда». Эти знания позволили подготовить очерковый сборник «На Горьковском рейде», в котором автор не только показал самобытную романтику речников, но и профессиональные мелочи их труда, разговорную лексику, что, конечно же, украсило очерки.

Затем были рассказы на деревенскую тематику. Сам писатель выделял среди них рассказ «Перчонок». Создавался он нелегко, несколько раз исправлялся, вероятно, поэтому и был наиболее дорог Лисину. В нем говорится о тягостной жизни в деревне, о конфликте между родными братьями, один из которых не желает строить для себя дом из ворованного леса. Другой, старший брат, ради наживы, избивает и оставляет младшего зимней ночью одного в завьюженном овраге, где ему пришлось вступить в схватку со стаей волков. В этой битве он берет верх над серыми разбойниками, остается живым. Эта победа порождает в нем уверенность, что морально он теперь одолеет брата.

Лисин написал много рассказов разной тематики. Но, как сам признавался, «остался верен на всю жизнь первой своей симпатии – Волге».

НА ПАМЯТЬ О ВОЙНЕ

В 1961 году его приняли в члены Союза писателей. Тогда же вышла книга «С пулей под сердцем». «Пуля» – это рассказ о рядовом пехотинце Филате Жихареве, у которого после ранения под сердцем осталась пуля. Три года воевал он с ней, брал Берлин. Но доктора сказали, что его песенка спета. Бывший плотник, у которого топор играл в руках, даже плакал в одиночестве от того, что не для него тяжелая работа. Но вернувшись к разоренному гнезду, он воспрял духом и решил вновь плотничать, как до войны. Начал с фермы. А застрявшая в груди пуля всё чаще и чаще напоминала о себе. Однажды мученье проявилось с такой силой, что Филат криком кричал от боли. Когда же агония заглохла, и жена Филата принялась перевязывать рану, из нее выпала пуля. На память о войне ее спрятали в коробку из-под халвы, в которой хранились и медали Филата. Быстро окрепший мастеровой отстроил и деревню, и себе крепкий пятистенок.

Михаил Лисин

Тема войны затронута и в других рассказах Лисина: «Она родилась в Ленинграде», «А мать всё ждет», «Вот кончится война». Михаил Лисин, хотя сам и не был на фронте, выразительно изображает реальности войны. Так, в рассказе «А мать всё ждет» он показывает оставшегося одного после боя солдата, который не стал пробираться с вражеской территории к своим, а дополз-таки до немецкого танка и, чтобы наши бойцы продолжили наступление, гранатой уничтожил его. Но и сам сгорел в одно мгновенье.

В рассказе «Соломонида», который совсем не о войне, а о любви и тяжелой доле, выпавшей сельской женщине, автор как бы мимоходом рассказывает о смелой разведчице партизанского отряда Соломониде. Попав в плен, она даже под жестокими пытками не выдала партизанские тайны.

К рассказу «Девушка из города Добрич»

ТАКАЯ СЕЛЬСКАЯ ЖИЗНЬ

В 1962 году под названием «Море шумит» вышел следующий сборник Михаила Лисина, состоящий из одиннадцати рассказов. Большинство из них о жизни деревни и ее людях. Так, в рассказе «Таволга – луговой цветок» автор раскрывает сложные отношения сельчан между собой, уделяя при этом большое внимание женскому счастью доярки Маргуши. Герой рассказа «Скупой рыцарь» – бывший железнодорожник, назначенный председателем отстающего колхоза. Он обещает жителям поднять колхоз, но те ему не верят, от голода хотят съесть семенной фонд. Председателю удалось сохранить неприкосновенный запас. И уродилась пшеница, и получили колхозники зерно на блины, и поверили, что дело у них пойдет на лад.

К рассказу «Пути и судьбы», цикл «Отзвуки войны»

Несколько рассказов Лисин посвятил семейным взаимоотношениям. Антигерой рассказа «Самыня», всю жизнь копивший деньги и не желавший вступать в колхоз, при воровстве в лесу дров был случайно убит. И никто не горевал о нем. Жена его от того, что ничего она с детишками в жизни не видела, кроме горя и нужды, отдала кубышку мужа колхозу. А вступив в него «будто снова народилась».

СОКОЛИНАЯ ВЕРНОСТЬ

Герои другого сборника – «Где ты летала, чайка?», вышедшего в 1966 году и также объединившего одиннадцать рассказов, привлекают внимание своей духовной чистотой, великодушием, твердостью и бесстрашием. То же самое относится и к действующим лицам другой книги Лисина «Пути и судьбы», в которой наряду с речными тружениками присутствует и трепетная любовь между мужчиной и женщиной.

В 1982 году вышла еще одна книга Михаила Лисина «Последний полет сапсана». Свое название она получила по одноименному рассказу. Жила соколиная пара на лесной сосне и не тужила. Но завизжали пилы, затрещало железо гусениц и загорелись костры в лесу. Тогда перелетела она к городу химиков. И поселился сокол со своей соколкой на высокой заводской трубе, рядом с грачами.

Заводское и городское строительство стали теснить птиц, породили конкуренцию среди них за место проживания. От стаи грачей погибла соколиха и ее птенцы. Гордый сокол не захотел один оставаться на трубах, вернулся в лес. Но высокая сосна оказалась спиленной. Тогда величавая птица взметнулась в высокое небо, а оттуда устремилась вниз и, ударившись о камень, разбила себе грудь и поломала крылья. Лисин не делает никаких выводов из рассказанного, не дает оценок. Сделать это за него должен читатель. Такого принципа писатель придерживался и во всех других своих рассказах.

ИНТЕЛЛИГЕНТЫ ИЗ ДЕРЕВНИ

Некоторые издательства утверждали, что рассказы Михаила Лисина написаны «мелко и негромко». Да, они тихие, как облака в безветренную погоду. В этом и прелесть творчества Лисина. Ведь «жизнь на природе течет тихо», – говорил писатель. Об этой жизни в большинстве своих рассказов и писал Лисин.

Читая их, вспоминаешь Михаила Пришвина, Антона Чехова, других наших классиков. Как и у них, его герои – добрые, готовые помочь друг другу люди. Лисин не выносит ханжества, грубости, жадности и других низменных чувств. В его рассказах мало жестких, гневных слов даже у негативных персонажей. Иногда кажется, что герой того или иного рассказа – интеллигент, как, например, добрый мечтатель Федот из рассказа «Сад».

В своих произведениях Михаил Лисин ведет разговор с читателем доходчивым, красочным языком, используя при этом профессионализмы и меткие, образные словечки, что делает рассказы стилистически более яркими. Это художественный талант.

Раскрывая судьбы своих героев, Лисин одновременно живописует и природу, которая подчас выходит на первый план повествования. Это одна из самых сильных сторон творчества Михаила Дмитриевича. Всё созданное писателем – чистосердечное излияние любви к простым людям, к деревне, лугам и лесу, к большим и малым рекам, признание в верности своему Отечеству.

Вячеслав САФРОНОВ

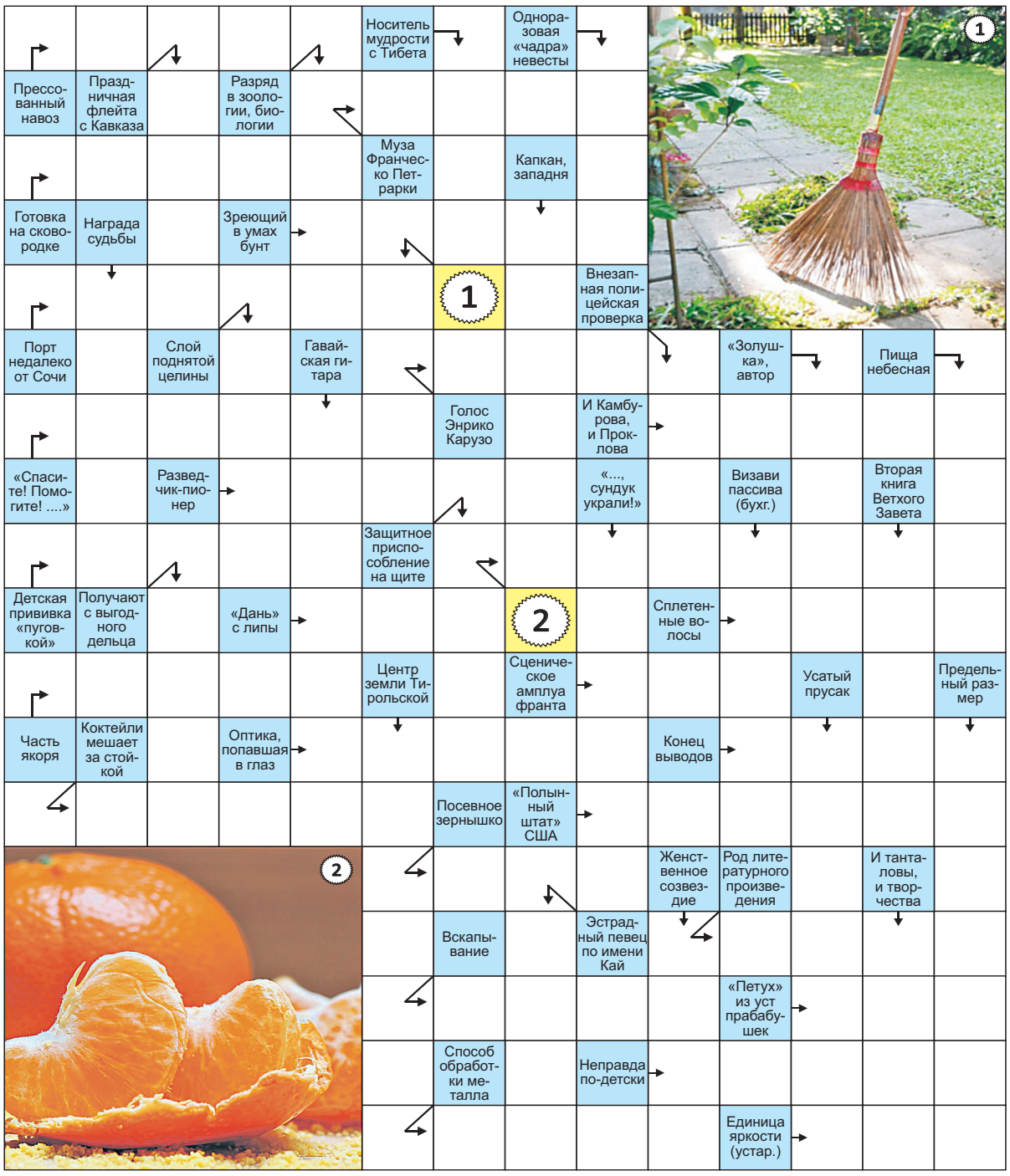

По горизонтали: Кизяк. Лагуна. Жарка. Смута. Туапсе. Тенор. Кадуги. Елена. Сказ. Мантуа. Мандарин. Лук. Коса. Лезвие. Фат. Линза. Итог. Баркен. Невада. Сема. Драма. Рытье. Куб. Брюки. Кожа. Нит.
По вертикали: Улала. Зуна. Навар. Пшет. Класс. Укушение. Метла. Инсбрук. Гуру. Умбон. Тенета. Метов. Фата. Нафана. Рейд. Дева. Актив. Перро. Таракан. Исход. Мхи. Манна. Габарит.

О Шухове узнают не только в Дзержинске

Мурал, посвященный выдающемуся инженеру Владимиру Шухову, появился в Нижнем Новгороде. Монументальный портрет украсил дом № 26 по улице Керченской.

Признание

В этом произведении стрит-арта не только судьба гениального изобретателя, его история, но и дух инноваций, инженерных решений, которые навсегда изменили наш мир.

Владимир Шухов – изобретатель, инженер, архитектор, чье наследие тесно связано с Нижегородской областью и Дзержинском. Поэтому неслучайно его образ вдохновляет целые поколения юных инженеров на научные открытия и выбор дела жизни. Мурал создан при поддержке правительства Нижегородской области и Российского военно-исторического общества. Кстати, портрет Владимира Шухова воспроизведен с помощью ИИ.

Маргарита ИВАНОВА

starmed
Л041-01164-52/01066266, выдана 19.02.2024 Министерством здравоохранения Нижегородской области
РЕКЛАМА 18+
Наркологическая клиника СТАРМЕД готова помочь вам или вашим близким справиться с АЛКОГОЛЬНЫМИ ПРОБЛЕМАМИ и другими видами зависимостей
АНОНИМНО / Экстренная детоксикация / Быстрый выезд врача на дом по Нижегородской области
Обращайтесь по телефону: 8-909-421-06-96
ИМЕЮТСЯ ПРОТИВОПОКАЗАНИЯ. НЕОБХОДИМА КОНСУЛЬТАЦИЯ СПЕЦИАЛИСТА

В КАФЕ "ХОРОШЕЕ" ТРЕБУЮТСЯ:
ПОВАР з/п от 75 000 р.
НАЧАЛЬНИК КОНДИТЕРСКОГО ЦЕХА з/п 65 000 р.
ПЕКАРЬ/КОНДИТЕР з/п 60 000 р.
ГРУЗЧИК з/п 50 000 р.
МОЙЩИК ПОСУДЫ з/п от 40 000 р.
ОФИЦИАЛЬНОЕ ТРУДОУСТРОЙСТВО
пр. Ленина, д. 115
25-61-50, 8-987-089-64-01
На правах социальной рекламы

АО "КОМБИНАТ ПИТАНИЯ"
ТРЕБУЮТСЯ:
в детские сады
• ШЕФ-ПОВАР з/п 46 500 р.
• ПОВАР з/п 40 500 р.
• КУХОННЫЙ РАБОЧИЙ з/п 36 000 р.
• КЛАДОВЩИК з/п 30 000 р.
8-987-089-64-01, 25-61-50
На правах соц. рекламы

АО "КОМБИНАТ ПИТАНИЯ"
ТРЕБУЮТСЯ:
в школьную столовую
• ЗАВ. ПРОИЗВОДСТВОМ з/п от 60 000 р.
• ПОВАР з/п от 50 000 р.
• КУХОННЫЙ РАБОЧИЙ з/п от 40 000 р.
8-987-089-64-01, 25-61-50
На правах соц. рекламы

МУП «ЭКСПРЕСС»
ПРИГЛАШАЕМ НА РАБОТУ
ВОДИТЕЛЕЙ СЛЕСАРЕЙ КОНДУКТОРОВ КОНТРОЛЁРОВ ЭЛЕКТРИКОВ
ВСЕМУ НАУЧИМ
Заработная плата до 120 000 рублей
Наши преимущества:
• расширенный соцпакет
• оплачиваемый отпуск, б/л
• санаторно-курортное лечение
• предоставление жилья иногородним
• доставка корпоративным транспортом
• культурно-развлекательные мероприятия
• подарки к праздникам
• детские оздоровительные лагеря
• бесплатный проезд на городском и пригородном транспорте
• на территории предприятия своя рем. зона, мойка, столовая, парковка
• медицинский кабинет физиотерапии
Ждем вас по адресу: г. Дзержинск, Нижегородское шоссе, д. 5
Троллейбусное депо, тел.: 8 (8313) 26-43-17, 8-908-760-08-01
НА ПРАВАХ РЕКЛАМЫ

НПО АГРОСТРОЙСЕРВИС
очистные сооружения и градирни
ВАКАНСИИ:
Монтажник стальных и ж/б конструкций
Электрогазосварщик
+7-930-691-10-34
Реклама

16+
Учредители: Правительство Нижегородской области Администрация г. Дзержинска Нижегородской области
ДЗЕРЖИНСКИЕ ВЕДОМОСТИ
Общественно-политическая городская газета
Распространяется бесплатно
И.о. директора ЛИПАТОВА А.П.
Главный редактор РАЙНИЧ А.П.
Издатель: МАУ «ИЦ «Дзержинские ведомости»
Адрес редакции и издателя: 606000 Нижегородская обл., г. Дзержинск, пр. Дзержинского, 9
Т.: 27-99-79, +7-939-80-39-484
E-mail: dzved@mail.ru
Газета зарегистрирована Управлением Федеральной службы по надзору за соблюдением законодательства в сфере массовых коммуникаций и охране культурного наследия по Приволжскому федеральному округу. Свидетельство ПИ № ФС 18-2973 от 6 октября 2006 г.
№ 101, 27.11.2025 г.
Время подписания в печать, установленное по графику, – 18.00, фактическое – 18.00, 26.11.2025 г.
Отпечатано: Нижегородский филиал ООО «Прайм Принт Москва», 603028, Нижегородская обл., г. Нижний Новгород, проезд Базовый, дом № 11
Заказ № 3767/25. Тираж 15000 экз.
Мнение редакции может не совпадать с мнением авторов публикаций. Материалы с пометками «Реклама» или «На правах рекламы» публикуются на коммерческой основе