«Газ» - в пол
Рассказываем
о волонтёрских рейсах
Сергея Григорьева
➔ *15 стр.*



Необычная академия
Урок с виляющим хвостом
провели для ребят
из детсада № 101
➔ *21 стр.*



Читайте новости на сайте и в наших соцсетях

ДЗЕРЖИНСКИЕ ВЕДОМОСТИ

ОБЩЕСТВЕННО-ПОЛИТИЧЕСКАЯ ГОРОДСКАЯ ГАЗЕТА

№ 101 (1561)
ЧЕТВЕРГ,
26 ноября
2026 года

Издается
с 22 февраля
2007 года





Ты - самая «ЦеннаЯ»

В дзержинском молодёжном центре «Спутник» открылся женский клуб

➔ *22 стр.*

КОЛОНКА РЕДАКТОРА



Встречаем первозимье

Можно верить или не верить в народные приметы, но многие из них, складываясь десятилетиями и даже веками, передаются из поколения в поколение.

Если говорить о ноябре, то его связывают с переходом осени к зиме, борьбой между временами года, исход которой очевиден. А 26 ноября называют своеобразным рубежом в этом противостоянии. Климатологи различают два периода: первый – до этой даты – именуют предзимьем, после нее, до конца месяца, – первозимьем. Что, впрочем, мы и увидели на этой неделе за окном. А еще в этот день, 26 ноября, в православии чтят память святителя и проповедника Иоанна Златоуста. Также наступивший сегодня праздник называют осенними зябями (к этому времени убран весь урожай, земля с наступлением холодов промерзает) и началом «пельменной поры». До Рождественского поста остается буквально пара дней и можно отвести «мясную душу». Кстати, по сегодняшней погоде можно судить, какой будет зима, когда придет весна и выдастся ли год урожайным. Говорят, что если отчетливо виден Млечный путь – это к затяжным морозам, ярко мерцают звезды – к снегам и ветрам, много снега – к хорошему урожаю. Так ли это, покажет время. А мы уверены в окончательном приходе зимы. Первыми ее встретили коммунальщики, и нам пора готовить лопаты. Дружно, с настроением – ведь на Иоанна Златоуста нельзя ссориться и сквернословить.

Главный редактор
Александр РАЙНИЧ



Дорогие нижегородки,
от всего сердца поздравляю вас с Днём матери!

В детстве мы воспринимаем мамину заботу как что-то само собой разумеющееся. И только с годами начинаем по-настоящему понимать, сколько любви, терпения, бессонных ночей и душевных сил за ней стоит. Это чувство невозможно измерить, но его обязательно нужно замечать, ценить и, конечно, отвечать благодарностью.

История нашей страны знает немало примеров удивительной силы материнской любви. В годы Великой Отечественной войны женщины, переживавшие тяжелейшие испытания, находили в себе силы заботиться не только о собственных детях. Они принимали в свои семьи сирот, возвращали им чувство дома, тепла и защищенности.

И сегодня особые слова восхищения – многодетным мамам, которые воспитывают не только своих, но и приемных детей. В Нижегородской области живут настоящие матери-героини: это высокое звание носят шесть жительниц региона.

Для нас принципиально важно, чтобы материнский труд получал не только общественное признание, но и реальную поддержку. Именно поэтому в регионе работает программа «ОСНОВА – нижегородский проект жизни». Мы помогаем будущим мамам, развиваем систему сопровождения семей, чтобы в самые важные моменты они не оставались одни.

И, конечно, важно, чтобы женщины с детьми могли успешно реализовать себя в профессии, творчестве, общественной жизни. Для этого в регионе действуют различные инициативы, в том числе программа «Мама-предприниматель», которая помогает женщинам поверить в свои силы, получить знания и открыть собственное дело, оставаясь при этом заботливыми мамами.

Дорогие мамы! Спасибо вам за самый бесценный дар – жизнь! За любовь, которую невозможно измерить, за вашу мудрость и бесконечное терпение! Пусть дети всегда будут для вас источником радости и гордости. И пусть у каждого из нас в суете будней найдется минутка, чтобы позвонить маме, а лучше приехать и сказать, глядя в родные глаза: «Мамочка, спасибо тебе за всё! Я тебя очень люблю!».

С праздником!

Губернатор Нижегородской области Глеб Никитин



Поздравляю всех с Днём матери!

Мама – главное слово в каждой судьбе! Это самый близкий и родной человек, который всегда поймет и поддержит. С заботы матери начинается наш путь в жизни. Мать прививает нам понятия о добре, честности, ответственности. Мы вырастаем, строим собственные семьи, но материнская любовь остается с нами на всю нашу жизнь.

В интересах матерей в Нижегородской области принимаются новые меры соцподдержки, работает уникальная программа основного родительского дохода «ОСНОВА», расширяются направления использования маткапитала. Материнство получает общественное признание и материальную поддержку, поэтому увеличивается число многодетных семей.

Низкий поклон матерям, воспитавшим патриотов, которые сегодня защищают Родину на СВО. Сотни матерей сейчас собирают гуманитарную помощь, плетут маскировочные сети, доставляют «за ленточку» так необходимые на фронте грузы. Желаю всем матерям дождаться возвращения домой своих сыновей-героев и окружить их теплом и заботой!

Детям же пожелаю искренне любить своих матерей! Пусть они будут здоровы и счастливы! Берегите их!

Председатель Законодательного Собрания Нижегородской области Евгений Люлин



Уважаемые жительницы Дзержинска!

Мама – слово, с которого для каждого из нас начинается жизнь. Короткое, но в нем – весь мир. На любом языке оно звучит тепло, потому что за ним стоит любовь, которая не знает условий, не требует ничего взамен, не устает прощать. Материнская поддержка оберегает, дает силы идти вперед и преодолевать любые трудности. Особенно хорошо это понимают взрослые дети.

Особые слова в этот день мы говорим многодетным мамам Дзержинска и женщинам, подарившим семейное счастье мальчишкам и девчонкам, оставшимся без родителей. Большие, счастливые и дружные семьи веками являются крепкой основой нашей страны. Именно в них из поколения в поколение передаются главные российские ценности и традиции.

В нашей стране этот праздник имеет особый смысл. Издревле образ Родины неразрывно связан с образом матери. Роль женщины-матери в жизни семьи и общества всегда была созидательной и объединяющей. Родина-мать сплачивает всех нас – людей разных национальностей, вероисповеданий, профессий и возрастов.

Особые слова благодарности и низкий поклон – матерям и женам участников специальной военной операции. Ваша поддержка, ваша молитва, ваша мудрость придают нашим бойцам огромную духовную силу и заслуживают самого глубокого уважения. Вы – самый надежный тыл.

Дорогие дзержинские мамы! Желаю вам крепкого здоровья, счастья, долгих лет жизни. Пусть дети радуют вас своими успехами, пусть в ваших домах всегда царят мир, тепло и любовь.

С праздником! С Днём матери!

ВРИП главы местного самоуправления
городского округа г. Дзержинск Алексей Коротков



Дорогие мамы Дзержинска!

В светлый и нежный День матери депутаты городской Думы шлют вам самые теплые и искренние поздравления!

Материнство – это великий дар и самая благородная миссия. Вы, наши дорогие мамы, являетесь источником жизни, вдохновения и бесконечной любви. Вы – те, кто учит нас первым словам, поддерживает в трудные минуты и радуется нашим победам как своим собственным. Ваши забота и терпение формируют не только будущее наших детей, но и будущее всего нашего города.

Мы гордимся каждой мамой, которая с любовью и мудростью воспитывает детей, передает им ценности добра и справедливости, укрепляет семейные устои. Ваш ежедневный труд, наполненный нежностью и заботой, бесценен.

От всей души желаем вам, дорогие мамы, крепкого здоровья, море улыбок, солнечного настроения и семейного благополучия! Пусть ваши сердца всегда будут согреты любовью близких, а каждый день приносит только светлые и радостные моменты.

Председатель городской Думы Дзержинска
Виктория Николаева

Операция «Снег»

На твёрдую четвёрку

Коммунальные службы работают круглосуточно

Во вторник коммунальщиков и всех дзержинцев проверила на прочность непогода. Буквально в течение дня заявившая о своих правах зима накрыла город плотным снегопадом, что привело к резкому ухудшению дорожного движения. Выстояли. Борьба со стихией продолжается.



Все дорожные службы переведены на круглосуточный режим работы. Ситуация на контроле у администрации города. По информации заместителя директора департамента дорожного хозяйства Евгения Викторова, мониторинг погодных условий и состояния улично-дорожной сети ведется ежедневно, для подготовки к зиме были своевременно заключены контракты с подрядными организациями, закуплены противогололедные материалы, подготовлена техника. На улицы города вышли 29 единиц спецтехники и 43 работника дорожных служб для расчистки от снега и обработки песко-соляной смесью автомобильных дорог, тротуаров, общественных пространств.

ВАЖНО!

По вопросам уборки от снега и наледи на городских улицах и тротуарах жители города могут обратиться в диспетчерскую службу МБУ «Город» по телефону 8 (8313) 23-67-41

Временно исполняющий полномочия главы Дзержинска Алексей Коротков проехал по проспектам Циолковского и Ленина, улицам Гайдара, Терешковой, Октябрьской, а также оценил состояние дорог на проспектах Чкалова и Дзержинского.

– За минувшие сутки выпало 25,8 мм осадков – более половины месячной нормы (53 процента). Это серьезное испытание для коммунальных служб, – подвел первые итоги работы Алексей Николаевич. – Проезжая часть расчищена достойно – оцениваю работу дорожных служб на твердую четверку. Сейчас делаем особый упор на тротуары. На утро очищено около 70 процентов пешеходной сети. Из-за метели дорожки снова заметает, поэтому техника не уходит с маршрутов: важно расчистить всё до наступления морозов, иначе убирать наледь будет в разы сложнее.

За сутки на уборке города были задействованы 89 дорожных рабочих и 48 единиц техники (29 – в дневную смену, 19 – в ночную). Для обработки дорог израсходовали 153 тонны пескосоляной смеси днем и 204 – ночью.

Совместно с «Россетями», управляющими компаниями и профильными службами принимаются меры по устранению повреждений, вызванных сильным налипанием снега и падением деревьев.

Алексей Коротков поблагодарил всех, кто трудится на улицах города, и попросил жителей с пониманием отнестись к работе техники и по возможности не оставлять автомобили на проезжей части.

Подготовил Александр АНДРЕЕВ. Фото предоставлено МБУ «Город»

Прямая линия

На троллейбусе в Нижний Новгород

Нижний Новгород и Дзержинск планируется связать троллейбусным сообщением. Регион закупит 60 троллейбусов, часть из которых будет работать на новом маршруте. Об этом сообщил губернатор Нижегородской области Глеб Никитин в ходе прямой линии с жителями 25 ноября.

– Мне кажется, что это радикальное, революционное изменение ситуации в области общественного транспорта, – отметил Глеб Сергеевич.

По его словам, закупка новой техники позволит избавиться от троллейбусов в неудовлетворительном состоянии, а машины, износ которых еще невысокий, перераспределить между депо Нижнего Новгорода и Дзержинска. С помощью этой замены техники планируется обеспечить обновление троллейбусного парка МУП «Экспресс». Что касается финансового состояния этого предприятия, то администрация Дзержинска (учредитель МУПа) уже выделила около 270 миллионов рублей, чтобы стабилизировать ситуацию. На 2027 год также будет обеспечено субсидирование.

– Создана рабочая группа по стабилизации финансового положения, которая по моему поручению прорабатывает вопрос о передаче МУП «Экспресс» в региональную собственность, – сообщил губернатор. – Если рабочая группа предложит, я такое решение поддержу, мы готовы брать предприятие и развивать. В целом через троллейбусную сеть и через такое решение по переводу с муниципального на региональный уровень предприятия можем окончательно сформировать транспортную сеть агломерации, в которую, безусловно, входит Дзержинск.

Сейчас МУП обслуживает 10 автобусных и 4 троллейбусных маршрута. На линию выходят 54 единицы подвижного состава.

Подготовил Александр ВИХРОВ

Защитник Отечества

Офицер, спортсмен, герой

В Дзержинске прошёл футбольный турнир памяти Николая Шестакова

Говорят, что человек жив, пока жива память о нем. На стадионе «Химик» в Дзержинске 21 ноября прошел пятый «Кубок Защитника Отечества» в честь командира штурмовой бригады Николая Шестакова. На футбольное поле вышли шесть коллективов.

Николай Олегович был не просто отличным офицером, но и прекрасным спортсменом. До СВО он сам выходил на футбольное поле в составе команд «Ветераны боевых действий» и «Администрация Дзержинска». Для него футбол, который он искренне любил, был продолжением службы – та же дисциплина, те же воля к победе и чувство локтя.

Для родных и близких Николая дождливый субботний день был наполнен особыми эмоциями.

– Николай всю жизнь был спортивным человеком, независимо от того, где работал, – отметила супруга героя Ольга. – Когда мне позвонил один из друзей и рассказал об идее провести в его честь турнир, я, честно сказать, проплакала часа три. Это настолько трогательно… и в то же время больно. Ты понимаешь, как бы он радовался, и одновременно осознаешь, что увидеть этого он уже не может. Прошло два года, а рана не заживает. У каждого свое восприятие горя. Но для меня Николай был самым важным человеком в жизни, замечательным, умным, отзывчивым. Таких сейчас трудно встретить. Для него братство и дружба были превыше всего – он мог сорваться среди ночи, если кому-то была нужна помощь. Колю любили абсолютно все. Любое мероприятие, посвященное его имени, для нас бесценно. Я благодарна администрации Дзержинска и городской федерации футбола за организацию и проведение турнира памяти Николая Шестакова.



Ольга с победителем турнира

Несмотря на холодный дождь и ненастье на поле царил открытый атакующий футбол. Никто не хотел уступать: каждый матч проходил в упорной, бескомпромиссной борьбе. К слову, ни одна команда не обошлась без потерь на предварительном этапе в группах. Лучшего результата и выхода в плей-офф добились «Корунд» и «ТТТ», «ЦДМ» и «12 раундов».

Полуфинальная интрига разрешилась только в серии пенальти (основное время обеих встреч завершилось вничью), где удача улыбнулась «Корунду» и «ЦДМ». Финал прошел с преимуществом команды Александра Зудова. Уверенная победа «Корунда» (3:0) стала достойным завершением соревнований, где спортивный азарт и триумф был неразрывно связан со светлой скорбью и гордостью за Николая Шестакова.

Юрий ПРЫГУНОВ
Фото автора

Есть такая профессия

Я б в военные пошёл

Уже традиционными в нашем городе стали встречи старшеклассников и выпускников техникумов с представителями ведущих военных вузов страны во Дворце детского творчества. Ребята узнали о том, какую офицерскую профессию выбрать и какие возможности открывает перед ними учеба в погонах.



Перед началом презентации учебных заведений к ребятам обратился военный комиссар Дзержинска, участник СВО Сергей Овчар, отметивший, что служба в рядах Вооруженных Сил гарантирует стабильность и уверенность в завтрашнем дне. Министерство обороны сегодня – это мощный социальный институт, предоставляющий офицерам и членам их семей достойные условия, всестороннюю поддержку и перспективы карьерного роста.

Далее слово взяли представители военных академий и университетов, в этот раз их было четырнадцать. Офицеры и курсанты рассказали о ключевых преимуществах учебы в военном вузе. Среди них – полное государственное обеспечение, гарантированное трудоустройство по окончании обучения, раннее получение офицерского звания, а также возможность заниматься передовыми научными и инженерными разработками. Особый интерес у школьников вызвали направления, связанные с высокими технологиями, кибербезопасностью и сложной инженерией, что напрямую перекликается с промышленным и технологическим потенциалом Дзержинска.

Встреча прошла в форме открытого диалога. Выпускники задавали представителям вузов вопросы, касающиеся условий поступления, прохождения службы и повседневного быта курсантов.

Такое прямое общение позволило ребятам получить достоверную информацию из первых рук, критически оценить свои силы и сделать осознанный выбор своего будущего пути.

Подготовила
Маргарита ИВАНОВА
Фото из архива редакции



ОПРОС

Мамины советы

В последнее воскресенье ноября отмечается близкий каждому человеку праздник – День матери. Благодаря ей мы появляемся на свет, и первое слово, которое произносим в этом мире, связано с ней. И дальше все наши шаги, поступки, удачи и свершения подсказаны и согреты ею. Накануне этого значимого дня мы попросили рассказать наших читателей о маминых советах и наказах, которым они следуют по жизни.

Оставаться всегда человеком



Андрей Лосев, начальник ревизионного отдела администрации Дзержинска:

– У меня было два главных маминых завета. Первый – о жизни, которая будет крутить тебя по-всякому. Мама так утверждала: «Будут у тебя и высокие взлеты, и глубокие ямы. Будут друзья, которые предадут, и чужие люди, которые подставят плечо. Будут моменты, когда земля буквально уходит из-под ног. В любой из этих ситуаций, что бы ни случилось, делай только одно: оставайся человеком».

Она говорила: не предавай свою совесть ради выгоды, не нужно топить другого, чтобы выплыть самому. И не стоит никому мстить, даже если очень хочется. Обязательно советовала по возможности помогать другим, даже когда тебе самому тяжело.

«Уважай старших, не обижай слабых и не задирай нос перед теми, у кого в кармане меньше, чем у тебя, – учила мама. – Главное в жизни – не деньги и не связи, а твоя семья, твое имя и то, смогут ли тебе посмотреть в глаза, не отводя взгляда».

И был второй завет – о достоинстве. Что нужно жить по средствам. Советовала не тянуть на себя чужой кафтан. «Видишь красивую вещь, а денег нет – пройди мимо, – так говорила мама. – И самое главное: никогда не бери взаймы». Мамины напутствия и советы – это мой внутренний камертон, мой стержень.

Находить свет даже в серые дни

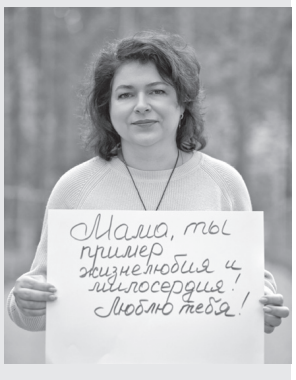

Елена Никольская, председатель Совета женщин г. Дзержинска:

– Мама учила меня никогда не унывать и искать во всем позитивные моменты. Даже в самые трудные минуты она находила в себе силы улыбаться и верить в лучшее. В пятнадцать лет она, выпускница детского дома, уже работала на швейной фабрике и одновременно училась в вечерней школе. Ей пришлось рано повзрослеть, но ее душа сохранила оптимизм и веру в чудо. Я учусь ее умению находить свет даже в серые дни до сих пор.

А еще мама говорила: «Ошибаешься – значит, пробуешь». И я стараюсь не бояться ошибок, не замирать от страха перед неизвестным, а действовать. Главное правило ее (и моей) жизни: «Делай то, что считаешь правильным, и будь честна сама с собой». Каждый раз, когда нужно принять какое-то решение, я вспоминаю мамины советы и уроки. Она для меня – пример жизнелюбия и милосердия.

Ценить прекрасное



Ксения Бирюкова, экономист:

– Моя мама почти всю жизнь проработала в городском краеведческом музее. Именно она научила меня ценить прекрасное: ходить по выставкам, слушать экскурсоводов, замечать детали, которые не сразу бросаются в глаза. Благодаря ей я до сих пор живу насыщенной культурной жизнью: посещаю театры, музеи.

Мама всегда остается мамой. В любом возрасте ей хочется чувствовать себя нужной детям и заботиться о них. Мне самой уже немало лет, у меня две дочери, но так приятно, оказавшись рядом с ней, снова почувствовать себя девочкой.

Она всегда беспокоится, как мы – дочери, внучки – одеты. Когда приходим, она критически осматривает нас и, качая головой, выносит вердикт: «Не по погоде. Ведь сейчас…» И далее следуют советы в соответствии с услышанным прогнозом, как же нужно одеваться.

Мамочка, знаю, как ты волнуешься за каждую из нас. Ценю твои любовь и заботу. С праздником, родная!

Нацпроект

Точная медицина

Нижегородские клиники оснащают современным диагностическим оборудованием



В сфере здравоохранения важен комплексный подход. Новое оборудование, точная диагностика и качественное питание – всё это работает на главный результат: эффективное лечение детей и взрослых. На этом строится программа национального проекта «Продолжительная и активная жизнь». Благодаря ей арсенал нижегородских врачей пополнился новейшими диагностическими аппаратами, а маленькие пациенты областной детской больницы будут обеспечены вкусными и полезными завтраками, обедами и ужинами.

СВЕРХТОЧНАЯ ДИАГНОСТИКА ДЛЯ ЛЮБОГО ВОЗРАСТА

У семилетнего нижегородца Тимофея – сложный врожденный порок сердца. Первую операцию ему сделали сразу после рождения в Нижегородском кардиоцентре имени Б.А. Королёва. Тогда точный диагноз помогло быстро установить современное КТ-оборудование. Спустя несколько лет ребенку потребовалась вторая, этапная операция. Сейчас Тимофей вместе с мамой проходит плановые обследования, и именно компьютерная томография позволяет врачам контролировать его состояние.

С июня этого года Тимофея обследуют на новом сверхскоростном КТ-аппарате. Он установлен в рентгенодиагностическом отделении стационара Нижегородского кардиоцентра имени Б.А. Королёва. Прежний томограф вскоре начнет работу в соседнем здании – Центре диспансерного наблюдения. Это позволит разделить потоки пациентов и увеличить объем высокоточной диагностики.

По словам главного врача больницы Антона Максимова, если прежний томограф на 128 срезов был передовым для своего времени, то новый аппарат на 640 срезов – техника принципиально иного уровня. За доли секунды он охватывает зону шириной 16 сантиметров – этого достаточно, чтобы получить четкое 3D-изображение сердца. Высокая скорость обследования снижает лучевую и контрастную нагрузку на пациента, а врачам позволяет быстрее получать и анализировать результаты. С конца июня на новом томографе выполнили уже более 1,5 тысячи сложных исследований, в том числе уникальных.

Как отмечает заведующая рентгенодиагностическим отделением Марина Сухова, такие обследования востребованы не только у жителей Нижегородской области, но и у пациентов из других регионов страны. В Нижний Новгород на диагностику уже приезжали жители Йошкар-Олы, Чебоксар, Екатеринбурга, Санкт-Петербурга и Москвы.

Новый КТ-аппарат подходит для пациентов любого возраста – от новорожденных до долгожителей. Самый маленький пациент весил всего 928 граммов: ребенку провели комплексное обследование сердца, сосудов, легких, брюшной полости и головного мозга, после чего в тот же день успешно прооперировали. Самому возрастному пациенту, прошедшему диагностику на новом аппарате, – 103 года.

ПЕРВЫЙ В РОССИИ АППАРАТ НОВОГО ПОКОЛЕНИЯ

Нижегородский онкоцентр, в свою очередь, первым в стране установил систему ОФЭКТ/КТ нового поколения. Это высокотехнологичное оборудование позволяет не только получать изображения внутренних органов, но и оценивать их работу. Аппарат стоимостью почти 37,5 миллиона рублей закупили по программе «Борьба с онкологическими заболеваниями» нацпроекта «Продолжительная и активная жизнь» в рамках флагманского проекта «Город здоровья».



Перед исследованием пациенту вводят радиофармпрепарат, который накапливается в определенных тканях и органах. Затем система фиксирует распределение препарата, формирует трехмерное изображение и совмещает его с данными компьютерной томографии. В результате врач видит не только характер изменений, но и их точную локализацию.

Такая диагностика особенно востребована в онкологии: она помогает выявлять поражения костной ткани, оценивать распространенность опухолевого процесса, исследовать состояние почек, щитовидной и паращитовидных желез. Кроме того, новый аппарат открывает дополнительные возможности для диагностики в кардиологии и неврологии.

Как отметил заместитель губернатора Нижегородской области Андрей Чечерин, новая система установлена в Нижнем Новгороде, во втором стационаре Областного онкодиспансера на Анкудиновском шоссе. Она стала более мощной заменой комплексу, выработавшему свой ресурс. Всего в распоряжении нижегородских медиков сейчас есть две современные установки ОФЭКТ/КТ для разных диагностических задач.

Особое значение новое оборудование имеет для пациентов с онкологическими заболеваниями, которым перед операцией или противоопухолевой терапией необходима комплексная оценка сердечно-сосудистой системы. По словам Сергея Гамаюнова, директора Областного онкодиспансера, появление такой техники – важный этап развития всей диагностической службы региона.

КАЧЕСТВЕННОЕ ПИТАНИЕ ДЛЯ МАЛЕНЬКИХ ПАЦИЕНТОВ

После капитального ремонта начал работу обновленный пищеблок Нижегородской областной детской клинической больницы. Почти два года здание ремонтировали, после этого помещения проверили на соответствие санитарным нормам и приступили к тестированию оборудования.

Пищеблок стал частью масштабной программы обновления больницы, включенной в проект «Квартал здоровья». Проект инициирован губернатором Глебом Никитиным и поддержан правительством России и Минздравом РФ.

Площадь пищеблока – почти 800 квадратных метров. Здесь будут работать 20 человек, по десять в смену. В здании продумано расположение помещений и оборудования, установлена мощная вентиляция, часть процессов автоматизирована. На обновление направили более 120 миллионов рублей: 102 миллиона – на ремонт, еще около 18,5 миллиона – на оборудование, инвентарь и посуду.

Как рассказала заведующая производством Елена Дидык, в пищеблоке оборудованы отдельные зоны для первичной и вторичной обработки овощей, мясной, рыбный и мучной цеха, а также холодный и горячий цех. Среди новых решений – автоматические овощечистки, фаршемешалки, специальные столы с охлаждаемой поверхностью и посудомоечная машина для больших пищеварочных баков.

Обновленный пищеблок сможет обеспечивать питанием до тысячи человек в день. Для маленьких пациентов и сопровождающих взрослых разработаны пять вариантов лечебного питания: общий, диабетический, низкобелковый, высокобелковый и щадящий стол.

Признание



На службе у людей

В Нижегородской области в четвертый раз прошел конкурс «Лучший муниципальный служащий Нижегородской области». В этом году на участие поступило 67 заявок из 34 муниципальных образований. По итогам конкурса были определены 44 победителя в семи номинациях.

Победителей отметили за профессиональные достижения в различных направлениях муниципальной деятельности: в экономике и финансах, социальной политике, строительстве и благоустройстве, управлении муниципальным имуществом, правовом и кадровом обеспечении, организации гражданской обороны и защите от чрезвычайных ситуаций.

– Муниципальные служащие отдают все силы и время работе, чтобы постоянно повышать качество жизни на территориях и развивать наш регион, каждый населенный пункт. Профессиональные решения сегодняшних победителей могут стать ориентиром для всей области. Для меня большая честь – вручать награды за этот нелегкий труд и ежедневное служение людям. Поздравляю каждого с заслуженной наградой! – обратился к муниципальным служащим в ходе церемонии награждения первый заместитель губернатора Нижегородской области Андрей Гнеушев.

Впервые в этом году была учреждена отдельная номинация для руководителей и сотрудников аппаратов представительных и контрольно-счетных органов муниципальных образований Нижегородской области.

– Муниципальная служба – это, прежде всего, работа с людьми. Среди победителей конкурса немало тех, кто не ограничивается должностными обязанностями: занимается волонтерством, поддерживает участников СВО, помогает землякам, создает новое в инфраструктуре и правилах. Важно, чтобы труд таких людей получал заслуженное признание, а их пример вдохновлял коллег, – отметил председатель Совета муниципальных образований Нижегородской области, сенатор Российской Федерации Александр Щелоков.

Страницу подготовил Михаил САФОНОВ. Фото Никиты Духника и Олега Булыгина

Программное планирование



Евгений Люлин: «Бюджет-2027 сбалансирует социальные приоритеты и развитие инфраструктуры»

Депутаты комитета Законодательного Собрания по бюджету и налогам на своем заседании, прошедшем 23 ноября, обсудили поправки к проекту главного финансового документа и рекомендовали принять его в первом чтении.

Бюджет

– Новый бюджетный цикл приходится на непростой период для экономики Нижегородской области и России в целом. При этом бюджет-2027 сохраняет социальные обязательства, это наш безусловный приоритет. На образование, здравоохранение и социальную поддержку направляется более половины программных расходов. При этом нам важно сохранить финансирование крупных инфраструктурных проектов, которые уже реализуются в регионе. Среди них ИТ-кампус, метро, дорожная инфраструктура, – подчеркнул председатель Законодательного Собрания, председатель Совета Законодателей ПФО Евгений Люлин.

В документе учтены изменения по публичным нормативным обязательствам: с 1 января 2027 года выплаты лицам, награжденным нагрудным знаком «Почетный донор России», а также единовременное пособие и ежемесячная денежная компенсация гражданам при возникновении поствакцинальных осложнений будут осуществляться Фондом пенсионного и социального страхования РФ. Поэтому члены комитета рассмотрели поправку об исключении этих обязательств из параметров доходной и расходной частей областного бюджета.



На заседании бюджетного комитета

С УЧЕТОМ ПРЕДЛАГАЕМЫХ ИЗМЕНЕНИЙ ОБЛАСТНОГО БЮДЖЕТА НА 2027 ГОД

Доходы
- на 2027 год будут сформированы в объеме 346,1 млрд руб.,
- на 2028-й – 369,3 млрд руб.,
- на 2029-й – 378,4 млрд руб.

Расходы
- на 2027 год будут спрогнозированы в объеме 377,16 млрд руб.,
- на 2028-й – 388,16 млрд руб.,
- на 2029-й – 394,4 млрд руб.

Напомним, что основной объем расходов, более 96 процентов, будет направлен на реализацию 34 государственных программ региона. Наибольший объем средств в следующем году предусмотрен на «Развитие образования», «Социальную поддержку граждан», «Развитие здравоохранения» и «Развитие транспортной системы», а также на поддержку семей с детьми.

– Параметры бюджета сбалансированы с учетом реальных доходных возможностей региона и изменений федерального законодательства. Сейчас мы рассматриваем законопроект в первом чтении, предметом которого являются общие объемы доходов, расходов и дефицит. В Нижегородской области принята стратегия социально-экономического развития. По ней социальная поддержка граждан является одним из главных приоритетов, поэтому все обязательства региона перед нуждающимися заложены в этом проекте бюджета, – проинформировал председатель комитета по бюджету и налогам Александр Шаронов. – Во втором чтении в декабре мы будем обсуждать распределение расходов по конкретным программам, получателям и объектам. Дискуссии всегда ведутся по проектам, ориентированным на развитие, потому что задач и идей много, а ресурсы ограничены.

В тему

За лечением – к туроператору

В Нижегородской области закрепят понятие «медицинский туризм» на законодательном уровне. С такой инициативой выступил комитет регионального парламента по экономической политике, промышленности и предпринимательству.

Депутаты рассчитывают после доработки законопроекта принять его в первом чтении на ноябрьском заседании Заксобрания. Изменения планируется внести в региональный закон «О туристской деятельности».

По словам председателя Законодательного Собрания Евгения Люлина, Нижегородская область обладает серьезным потенциалом в сфере медицинского туризма:

– У нас работают многопрофильные центры, реабилитационные клиники и санаторно-курортные учреждения. Регион зарекомендовал себя не только как красивое место для отдыха, столица закатов, место бытования народно-художественных промыслов, но и как территория, где может развиваться медицинский туризм. Оснащение медицинских учреждений и возможности предоставления этих услуг серьезно расширились. Однако отсутствие законодательного закрепления самого понятия сдерживало формирование региональных мер поддержки и продвижение регионального продукта. Важно устранить правовой пробел, чтобы система работала не стихийно, а на основе четких правовых норм.

Уже создана рабочая группа по развитию медицинского туризма, на согласовании находится дорожная карта по развитию въездного, международного и внутреннего туризма. Законопроект имеет практическую значимость для жителей и бизнеса, так как создает условия для роста туристского потока за счет привлечения граждан, нуждающихся в лечении и оздоровлении. Это даст туроператорам правовую основу для формирования комплексного продукта – трансфера, размещения сопровождающих лиц, организации досуга на период лечения. Подобные нормы уже действуют в Санкт-Петербурге.

Оксана ЕРМАКОВА. Фото предоставлено Законодательным Собранием Нижегородской области

Культурный проект

«(Ал)химия живописи»

Понять тонкости мастерства художника и проследить историю красок через века – главное предназначение проекта «Живописная химия» в ДПИ НГТУ им. Р. Е. Алексеева, ставшего победителем грантового конкурса «Формула хороших дел» компании СИБУР.

В дзержинском политехе 2 декабря (начало в 16:00) откроется необычный культурный проект – выставка кристалайтов «(Ал)химия живописи». Здесь ждут всех, кто хочет увидеть, как наука и творчество могут идти рука об руку.

На выставке представят более 80 кристалайтов – особых стендов, каждый из которых посвящен отдельному художнику, эпохе или стилю. Благодаря особой подсветке экспонаты словно оживают: цвета начинают играть, а линии становятся глубже, открывая знакомые произведения с новой стороны. Общая протяженность световых элементов – 250 метров особой атмосферы погружения в мир цвета и формы.

Программа открытия продумана так, чтобы интересно было каждому. Для любителей интеллектуальных развлечений подготовили викторину о красках и старинных рецептах пигментов: вопросы рассчитаны на любознательных гостей, а не на профессиональных экспертов, а все участники смогут получить призы. Зрелищности добавит химическое шоу – без сложных терминов, зато с яркими реакциями и понятными объяснениями: эффект «вау» обещают и детям, и взрослым.

Для тех, кто хочет не только смотреть, но и пробовать, организуют мастер-классы и экскурсии. Посетители узнают об истории красок, увидят, как устроена экспозиция, и смогут сами сделать что-то своими руками – чтобы унести с собой не просто впечатления, а маленькое личное открытие.

Вера АЛЕКСАНДРОВА

ОПРОС

Мамины советы

Поступай по совести



Сергей Квасов, мастер спорта России по футболу, тренер-преподаватель СШОР «Салют»:

– Если честно, я не вспомню каких-то конкретных крылатых фраз, которые мама повторяла мне каждый день. Я также не помню каких-то назидательных речей или поучений. Это была поступательная работа. Самый главный «совет» она дала мне своим примером. Мама работала в торговле, и я видел, как она относится к людям. Отсюда и главный наказ, который я несу через годы: «Будь честным и отзывчивым». Да, звучит пафосно, но для меня это основа.

Мама всегда хотела, чтобы мы с братом выросли хорошими людьми. Она научила нас тому, что добро возвращается, и я видел это своими глазами. В жизни бывают ситуации, когда закон молчит или работает формально, но совесть – она всегда с тобой. Мама не говорила властно: «Стремись к этому». Она просто жила так. И это был самый мощный урок. Мама показала, что даже если весь мир вокруг сходит с ума, ты должен держать свою планку. Оставаться добрым, жизнерадостным и, главное, порядочным.

Сейчас, когда мне уже 43 года, я понимаю: жизнь слишком сложна, чтобы уместить ее в один совет. Но есть негласное правило, которое передали мне родители: в любой ситуации, на любом жизненном этапе, поступай по совести. Потому что статус можно потерять, а человеком нужно оставаться до конца.

Спасибо маме за то, что воспитала не словами, а жизнью. Теперь я стараюсь передавать этот же пример дальше, своим детям: 20-летней дочери и 13-летнему сыну.

Не бояться трудностей



Ксения Пуртова, программистка:

– Моя мама дала мне совет: делай всё, что от тебя зависит, и не бойся трудностей и страхов, чтобы научиться с ними справляться. На третьем курсе университета я получила тройку на первом экзамене. А по следующему предмету преподаватель предложил выбор: тройка автоматом или экзамен с шансом улучшить оценку. Стипендию после первой тройки я уже всё равно бы не получила, а идти к той преподавательнице было откровенно страшно – про нее ходили пугающие истории от других студентов.

Я уже решила согласиться на тройку и пойти отдыхать. Но мама сказала: не нужно сдаваться просто так, из-за страха перед трудностями. А еще добавила, что я вообще-то сильная девочка и борец. Я пошла на экзамен и сдала его на пятерку! Как же я тогда гордилась собой и радовалась. Этот случай сильно прибавил мне уверенности. Мамин совет работает до сих пор: делай, что можешь – и шагай навстречу страху, оно того стоит.

Языком цифр

Бюджет без правок не бывает

В Дзержинске предложили очередные коррективы главного финансового документа города

На заседании комитета по социальному развитию, бюджетной, финансовой и налоговой политике городской Думы Дзержинска под председательством Юлии Лунюшкиной депутаты рассмотрели восемь вопросов, и в их числе – поправки в бюджет на текущий год.



Предлагаемые изменения предусматривают увеличение доходной и расходной частей бюджета на 19,8 миллиона рублей. Основные направления корректировки касаются социальных обязательств и городской инфраструктуры. Так, 28,4 миллиона рублей планируют направить на единовременные выплаты гражданам, заключившим контракт о прохождении военной службы для участия в специальной военной операции. На субсидии МУП «Экспресс» для возмещения недополученных доходов от перевозки пассажиров предполагается выделить 36,6 миллиона рублей из местного бюджета и за счет межбюджетных трансфертов.

Дирекции управления парками достанется 9,65 миллиона рублей: средства пойдут на изготовление, ремонт, монтаж и демонтаж праздничной иллюминации в четырех парках, а также на подключение туалета в парке «Молодежный» к централизованным системам холодного водоснабжения и канализации. Еще 2,4 миллиона рублей заложено на дополнительные работы по благоустройству территории вдоль проспекта Циолковского на участке от дома № 65 до дома № 85.

По итогам корректировки доходы бюджета составят 11,17 миллиарда рублей, расходы – 11,59 миллиарда, при этом дефицит останется на прежнем уровне – 420 миллионов рублей.

Помимо бюджетных поправок, члены комитета одобрили проект решения об установлении дополнительного норматива отчислений от налога на доходы физических лиц на 2027-2029 годы взамен дотации на выравнивание бюджетной обеспеченности муниципальных образований. Норматив предлагается установить на 2027 год в размере 12,4 процента, на 2028-й – 11,5, на 2029-й – 9,6. По предварительным расчетам, поступления от НДФЛ в городскую казну при таких условиях составят 1,6 миллиарда рублей в 2027 году, 1,55 миллиарда – в 2028-м и 1,39 миллиарда – в 2029-м.

Также депутаты поддержали предложения о проведении Контрольно-счетной палатой Дзержинска в 2027 году проверок муниципальных учреждений «Городское жильё», «Строитель», «Дирекция управления парками» и «Прометей».

Инициативы

Ставка на молодёжь

На заседании комитета по делам молодежи, науке и связям со СМИ депутаты обсудили, как молодые горожане участвуют в управлении городом, какие проекты реализуют и как система профориентации помогает им найти свое место в жизни. Заседание провел заместитель председателя комитета Никита Касьянов.


В фокусе внимания - велопарковки

«Обязательно стоит знакомить подрастающее поколение с миром профессий, рассказывать об учебных заведениях. В Дзержинске такая профориентационная система выстроена, отлажена и действует»

Члены молодежного парламента Дзержинска не просто наблюдают за городской жизнью – они активно в нее включаются. Как рассказала председатель парламента Александра Грошева, сейчас ребята работают над изменениями в Правила благоустройства и санитарного содержания города. В фокусе внимания – велопарковки: молодые парламентарии хотят детально прописать порядок их установки и обслуживания возле детских и социальных объектов. Еще одно направление работы – анализ законодательства других регионов, чтобы оценить, насколько целесообразно вводить в области нормы о статусе и поддержке ремесленников.

Не менее насыщенна и событийная повестка молодежного парламента. Продолжается ежегодная патриотическая акция «Ночь памяти», приуроченная к 22 июня. Члены парламента Сергей Абрашин и Дарья Барниченко развивают спортивный фиджитал-проект «Стритбит» (стритбол), а также идет работа по актуализации аудиогида «Знакомьтесь, Дзержинск», созданного к 90-летию города.

Депутаты положительно оценили такую вовлеченность молодежи.

– Логично и правильно, когда инициатива в отношении тем, связанных с жизнью молодежи, исходит от молодых дзержинцев. Это интересный опыт взаимодействия и нормотворчества для членов молодежного парламента, а для депутатского корпуса – полезное подспорье, – отметил депутат Иван Килин.

Параллельно с общественной активностью в городе выстраивают системную профориентационную работу. Заместитель главы администрации Ольга Палеева рассказала, что в нее включены все школы Дзержинска: более 95 процентов учеников 6-11 классов охвачены программами «Билет в будущее» и «Россия – мои горизонты». Каждую неделю для старшеклассников проводят экскурсии, профессиональные пробы, мастер-классы, беседы и дни открытых дверей – в партнерстве с вузами и ссузами. Только в 2026 году прошло порядка полутора тысяч таких мероприятий.

Одной из ключевых площадок для ранней профориентации стал Дзержинский политехнический институт: здесь школьники могут пройти довузовскую подготовку, поучаствовать в конкурсах и конференциях. Кроме того, 20 детских садов, школ и Психолого-педагогический центр Дзержинска заключили целевые договоры с Мининским университетом и Дзержинским педагогическим колледжем – это помогает заранее готовить кадры под потребности города.

Результаты такой работы уже видны: трудоустроены 61 процент выпускников ссузов (898 человек) и 87 процентов выпускников вузов (408 человек).

В зимние каникулы для детей и подростков тоже подготовили насыщенную программу: клубы по месту жительства проведут спортивные соревнования, тренировки, интеллектуальные игры и творческие мастер-классы.

– Учитывая востребованность специалистов на рынке труда, важно, чтобы каждый молодой человек нашел работу интересную для себя и нужную для общества. Обязательно стоит знакомить подрастающее поколение с миром профессий, рассказывать об учебных заведениях. В Дзержинске такая профориентационная система выстроена, отлажена и действует, – подчеркнул Никита Касьянов.

Вопросы детства

Сносить нельзя оставить

Где поставить запятую в этой фразе, в Дзержинске решают с помощью специальной комиссии. На заседании комитета по социальным вопросам, образованию, культуре, физкультуре и спорту под председательством Александра Терентьева депутаты вновь обсудили судьбу детских площадок с истекшим сроком службы, вернулись к теме асфальтирования территорий школ и детских садов и вопросам предоставления жилья для сирот.



СОЗДАДУТ КОМИССИЮ

Вопрос о демонтаже детских игровых элементов и комплексов звучал на комитете уже и ранее. В этот раз обсуждение прошло при участии временно исполняющего полномочия главы города Алексея Короткова. Жители резко высказывались против сноса, а депутаты последовательно отстаивали позицию: нельзя «рубить с плеча». В итоге совместно с администрацией и контролирующими органами договорились до конца года приостановить демонтаж и создать специальную комиссию, которая будет принимать решение по каждой площадке отдельно. Однако в ноябре от горожан снова поступили сигналы: снос игровых элементов во дворах продолжается.

– Новые факты появились, несмотря на договоренность обязательно уведомлять о таких действиях и депутата по округу, и жителей. Горожане обязательно должны быть информированы – через управляющую компанию, через депутата, ведь происходящее напрямую влияет на состояние их двора, условия для отдыха, – акцентировал Александр Терентьев.

Теперь решения по судьбе каждой площадки будет принимать комиссия.

– Для нас главное, чтобы не было бездумного демонтажа. Если возможно – будем принимать меры к восстановлению элементов. Если сносят, должна быть альтернатива, и жители должны понимать, что здесь будет, – подчеркнул Александр Терентьев.

Вторая тема, к которой вернулись депутаты, – работы по асфальтированию на территориях детских садов и школ. Многие из них находятся в крайне неудовлетворительном состоянии и имеют предписания контролирующих органов. Комитет поручил администрации подготовить приоритетный адресный перечень для включения в план ремонта. Учитывая серьезные финансовые вложения, депутаты предложили разбить работы на несколько лет, но начать их уже в следующем году. Александр Тереньтев отметил, что в Дзержинске много лет ведутся работы по асфальтированию подъездных путей к соцучреждениям. Аналогичная программа будут составлена и по ремонту внутренних территорий школ и детсадов.

ВНИМАНИЕ – ОПЕКАЕМЫМ

Отдельное внимание на заседании уделили теме сиротства. Начальник отдела опеки, попечительства и усыновления департамента образования Елена Коротышова рассказала о деятельности подразделения. На учете в отделе стоят более 600 детей, порядка 430 ребятишек воспитываются в приемных семьях и находятся под опекой. За текущий год поступило 15 заявлений об угрозе жизни и здоровью детей, 28 дзержинцев лишены родительских прав. Квартиры для сирот приобретаются на областные субсидии, но очередь сохраняется – в ней пока 117 горожан.

Депутат Татьяна Сухарева поинтересовалась, как выстроена работа с неблагополучными семьями, чтобы предотвратить ситуации изъятия детей и лишения родителей прав. Также депутаты уточняли, бывают ли случаи возвращения детей из приемных семей и получают ли поддержку сироты, достигшие совершеннолетия, но еще не обеспеченные жильем.

– Мы видим, что отдел опеки делает всё возможное, чтобы стало меньше ребят, которые оказываются в критических ситуациях и попадают в детские дома. Этой работе обязательно нужно уделять особое внимание, чтобы помощь и поддержка были своевременными, – сказала Татьяна Сухарева.

– В среднем за год приобретается 20 или чуть более квартир для наших сирот. Конечно, хотелось бы, чтобы все дети были обеспечены, и вовремя. Объективно все средства направляются на решение задачи, помогает и экономия от конкурсных процедур. Дети, которые еще не получили квартиры, не остаются без надзора, не оказываются на улице. Им помогают оформить компенсацию за поднаем жилья, разместиться в общежитии, – резюмировал Александр Терентьев.

Рынок труда

Нет договора – нет зарплаты?

Работать без трудового договора – значит, рискнуть не только зарплатой, но и пенсией, отпускными и всеми трудовыми гарантиями. В Дзержинске продолжают бороться с нелегальной занятостью: о результатах этой работы депутатам рассказала заместитель главы администрации города Наталья Китаева на заседании комитета городской Думы по экономике, промышленности и инвестиционной политике под руководством заместителя председателя Андрея Горюнова.



Напомним, Нижегородская область вошла в число пилотных регионов, где апробируются методические рекомендации Минтруда России по противодействию нелегальной занятости. Для координации работы создана областная межведомственная комиссия, а в муниципалитетах, в том числе в Дзержинске, действуют рабочие группы. Они выявляют возможные нарушения, помогают работодателям легализовать трудовые отношения и разъясняют требования законодательства.

Масштаб работы впечатляет: за истекший период 2026 года дзержинская рабочая группа провела девять заседаний, на которые пригласили руководителей 96 организаций и индивидуальных предпринимателей. От части работодателей получены письменные пояснения по вопросам оформления сотрудников. Тех же, кто неоднократно игнорировал приглашения на заседания, ждет не самое приятное продолжение: информация о них направлена в областную комиссию и прокуратуру Дзержинска.

Поводом для приглашения на заседание могут стать данные налоговой инспекции, обращения жителей и результаты анализа деятельности организаций. Особое внимание привлекают ситуации, когда компания длительное время сотрудничает с одними и теми же самозанятыми, фактически используя их труд на постоянной основе. Еще одна частая причина – жалобы граждан, которые работают в организации, но не имеют трудового договора: при увольнении такие работники рискуют столкнуться с нарушением своих прав. Под особый контроль попадают и компании, выигрывающие муниципальные контракты: если при большом объеме работ в штате подрядчика числятся всего один-два человека, это повод для дополнительной проверки.

Обсудили на заседании и вопросы оплаты труда. Работодателям рекомендуют ориентироваться не только на минимальный размер оплаты труда, но и на средний уровень зарплаты по Нижегородской области. Крупным подрядчикам и застройщикам из других регионов, приходящим в область для реализации масштабных проектов, предлагают открывать здесь обособленные подразделения – так налоги с зарплаты работников будут поступать в бюджет региона, где фактически ведется деятельность.

– Важно, чтобы каждый человек, который трудится, был официально оформлен и имел все предусмотренные законом гарантии. Это вопрос не только соблюдения законодательства, но и социальной защищенности людей. Работодатель должен нести ответственность за своих сотрудников, а заработная плата и условия труда должны соответствовать установленным требованиям, – подчеркнул Андрей Горюнов. – Мы уже видим, что по итогам 2026 года городская казна может недополучить средства по упрощенной системе налогообложения и НДФЛ. Поэтому рабочей группе важно действовать аккуратно и внимательно разбирать каждый случай.

Коротко о главном

Помощники депутатов



На заседании комитета по правам человека, местному самоуправлению и депутатской этике под председательством Сергея Чендырина рассмотрели поправки в Положение о помощниках депутатов. Их цель – сделать работу народных избранников более открытой и системной.

В случае принятия изменений помощники будут официально отвечать за ведение документации по личным приемам граждан, взаимодействие с жителями округов и их информационную поддержку – в том числе помощь в участии в программах «Формирование комфортной городской среды» и «Вам решать!». Кроме того, в их обязанности планируют включить ведение соцсетей депутата, а также фото- и видеосъемку мероприятий. Так жители смогут оперативнее узнавать о работе своих представителей в Думе.

Нужен чёткий план

Члены комитета по строительству под председательством Юрия Шахунца вернулись к вопросу о будущем дендропарка имени Ильяшевича. Напомним, в июне депутатам представили концепцию развития этой зеленой зоны, но до сих пор остается открытым главный вопрос – как ее содержать.

Администрация Дзержинска изучила опыт Сергача и Арзамаса, но окончательного решения пока нет. Для реализации концепции требуется проектно-сметная документация. Депутаты Олег Богданов, Сергей Елизаров, Александр Терентьев и Юрий Шахунц сошлись во мнении: прежде чем двигаться дальше, нужно четко понимать объем средств и последовательность шагов. Администрации поручили подготовить пошаговый план развития парка с расчетом стоимости каждого этапа.

Соцподдержка пострадавшим

Комитет по социальным вопросам под председательством Александра Терентьева одобрил проект решения о дополнительных мерах поддержки горожан, пострадавших в результате атак беспилотников. Предлагается ввести единовременную выплату из местного бюджета – от 50 до 500 тысяч рублей. Ее будет назначать специальная комиссия.

Как пояснил Александр Терентьев, особенно важно поддержать уязвимые категории граждан – пенсионеров и многодетные семьи. Если проект примут на заседании городской Думы, обратиться за помощью смогут и те, кто понес ущерб в 2025 году. Таким образом, город будет стараться компенсировать хотя бы часть потерь.

Подготовил Николай РОМАНОВ
Фото предоставлены Гордумой Дзержинска

Юбилей

Капустник – к празднику



В честь 80-летия Дзержинского театра драмы его труппа подготовила яркую премьеру

У Дзержинского театра драмы нынешний сезон – юбилейный. Однако несколько дней во второй половине ноября особенные. Именно в это время абсолютно все сотрудники – от билетеров и работниц гардероба до актерского состава и директора – принимают поздравления с юбилеем. Нашему театру исполнилось 80 лет! Отметить это событие решили чем-то особенным, чего дзержинский зритель еще не видел. И придумали, а затем воплотили в жизнь зажигательный капустник, знатно похулиганив на сцене.

ДАРЯ ДРУГ ДРУГУ ЛЮБОВЬ И РАДОСТЬ

Чтобы подготовить зрителя, пришедшего в театр на премьеру спектакля «Актёрская версия 8.0», к тому, что будет происходить на сцене, актер Артём Баранов для начала привел «историческую справку»: капустник – это самодельное представление, основанное на иронии, сатире и самоиронии. И того, и другого, и третьего в театральном капустнике по мотивам спектаклей, ранее поставленных в дзержинском театре, было предостаточно. Молодые актеры демонстрировали вокальные данные, умение в танце двигаться на сцене, вести сценический бой на шпагах, перевоплощаться в героев из разных эпох, стран и социальных слоев.

А умудренные богатым актерским опытом ветераны монологами своих героев из постановок прошлых лет напутствовали молодых, учили их умению покорять взыскательную публику. Так, главный режиссер театра Андрей Подскребкин предстал в образе Сильвера из спектакля «Плутни Скапена». Лариса Шляндина выбрала для выступления роль Клеопатры Максимовны из комедии «Самоубийца». Татьяна Орлова остановила выбор на Марии Александровне из спектакля «Дядюшкин сон». А директор театра Юрий Кислинский снова примерил костюм Луки из пьесы «На дне».

Надежда Бычкова заставила публику вспомнить ее Леди Брэкнелл из постановки «Искусство жениться» по мотивам пьесы Оскара Уайльда «Как важно быть серьезным».

– Да, на сцене возраст не имеет значения, – заключила свой монолог Надежда Евгеньевна. – Главное – страсть, любовь, искренность!

– Мы – семья, созвездие, где каждая звезда должна сиять своим особым светом и теплом. Надо жить, чувствуя, дарить друг другу любовь и радость. И вам обязательно ответят тем же, – это уже пожелание коллегам-актерам от Маривонны из «Привет, Париж!», а точнее от Зои Яковлевны Морозовой, работающей в труппе Дзержинского театра драмы с 1968 года!

При всей серьезности посыла «творческого завещания ветеранов» эта часть капустника получилась наполненной искрометным юмором, иронией, желанием порадовать публику шутками, музыкальными номерами, и не была лишена самоиронии тоже.



Алексей Коротков вручает Юрию Кислинскому благодарственное письмо от городской администрации

МАХНУЛИ В ДЕРЕВНЮ, К КОРНЯМ ПОБЛИЖЕ

Для самих актеров это был не просто веселый спектакль, но и своеобразный диалог с его величеством Театром, в котором обе стороны признавались друг другу в любви и преданности. И когда Театру захотелось «махнуть в деревню – к корням поближе», на сцене городской колорит тут же поменялся на сельский пейзаж. За большим и богато накрытым угощениями столом собрались все актеры труппы, и торжества продолжились.

В «деревенской» части капустника внимательные зрители без труда угадывали фрагменты из спектаклей «Земля Эльзы», «Дураки вы, мужики!» и народной мелодрамы «О Сане, Ване, любви и разлуке» по пьесе Владимира Гуркина, взятой за основу.

Развернутое «на лоне природы» действо заставило Театр, по его признанию, расчувствоваться. Но на этом авторы капустника не остановились. Исполнители на время уступили место современным технологиям – куда же сегодня без видеоблока! На большом экране перед зрителями предстали режиссеры и актеры прошлых лет – о них напомнили фото из спектаклей, которые были любимы несколькими поколениями дзержинских театралов. На юбилейных торжествах о тех, кто вписал свои имена в историю Дзержинского театра драмы, естественно, не забыли, отдав дань памяти и произнеся слова признательности.

НЕ С ПУСТЫМИ РУКАМИ

На юбилейном представлении не обошлось и без поздравлений руководителей города. Временно исполняющий полномочия главы города Дзержинска Алексей Коротков вручил коллективу театра благодарственное письмо от городской администрации.

– На самом деле, нашему театру надо дать возможность творить, – отметил Алексей Николаевич. – Его надо лишь немного поддержать, вселить в него уверенность, помочь завоевывать не только просторы нашей страны, но и зарубежья. Мы понимаем, театр – это прекрасные люди: прекрасные актеры, у которых горят глаза, звукорежиссеры, осветители, гримеры, те, кто служит в гардеробе. Всё это – театр!

Он также зачитал поздравительный адрес от Законодательного Собрания Нижегородской области, подписанный его председателем Евгением Люлиным. В поздравлении, в частности, говорится: «Сегодня театр играет важную роль в культурной жизни города и области. Креативный подход руководства дает прекрасные плоды. Поставлены новые яркие спектакли, найдены интересные формы и методы работы, претворяются в жизнь значимые социальные проекты. Словом, делается всё, чтобы интерес к театру не ослабевал».

От городской Думы поздравил юбиляров с праздником заместитель председателя Александр Терентьев, который выразил уверенность в том, что, несмотря на активное развитие искусственного интеллекта, театр, как и прежде, останется неотъемлемой частью нашей жизни.

– Почему мы приходим в театр? Наверное, потому, что здесь мы можем встретиться с живыми яркими личностями, которые действительно дарят нам массу эмоций. Вы заставляете нас думать, переживать, плакать, смеяться. Вы даете ответы на жизненные, бытовые вопросы, которые у нас возникают. По крайней мере, мы уходим из театра неравнодушными. За это вам искренняя благодарность, – обратился он к юбилярам.

Очередная премьера – «Актёрская версия 8.0» (12+) – пополнила репертуар театра и, как отмечает его директор Юрий Кислинский, спектакль будет часто играться на протяжении всего юбилейного сезона. Так что увидеть это зажигательное действо, поставленное творческой группой (Екатерина Малышева, Иван Никулин, Екатерина Максименко, Наталья Дунаева) под присмотром главного режиссера Андрея Подскребкина, смогут не только счастливчики, успевшие приобрести билеты на премьерные спектакли ноября.

Нина ШУМИЛОВА
Фото Руслана Лобанова

СЛОВО ЮБИЛЯРАМ

Андрей Подскребкин:
– Театр – это дело молодых! Да, у нас юбилей, но 80 лет для театра – это совсем не возраст. Как и город, он молод! И поэтому юбилейный капустник делают молодые! Не просто молодые, а молодые душой и идеями. И мы хотим от всего сердца порадовать любимых зрителей!

Екатерина Малышева:
– Мы не сценаристы, мы не режиссеры с дипломом, мы артисты, которые умеют шутить и развлекать друг друга посредством своих капустников, которые хорошо удаются! И мы решились на это, чтобы показать их на более широкую публику. Что хотим сказать и о чем говорить? О любви к театру, о любви к зрителю, из уважения и из любви к артистам – всё по любви.

Иван Никулин:
– Наша задумка – это попытка подарить зрителю что-то, быть может, новое, взгляд под другим углом. Попытка связать простое с великим, и наоборот! Сделать зрителя соучастником и главным другом театра! Менять настроение, держать внимание и стать на шажок ближе к зрителю!

Наталья Дунаева:
– Это – наш автопортрет! Несколько хулиганских историй с душой и от всего сердца!

Екатерина Максименко:
– Этот спектакль – как любимое одеяло, сшитое из лоскутков, каждый из которых хранит частичку тепла. Пусть оно не идеально, как и всё любимое, но именно эти несовершенства делают его особенным. В этом одеяле нет случайных кусков. Есть яркие, праздничные – их хочется показывать. Есть тихие, выцветшие – их хочется беречь. Есть колючие – они напоминают, что тепло не дается даром. Мы не прячем швы, пусть будет видно, что это сделано руками, что это живое. Сегодня мы выносим его на сцену и укутываем зрителей. Теперь оно наше общее. Публика добавит свои лоскутки: эмоции, настроение и, надеюсь, аплодисменты.

Танец в подарок

Как концерт становится поводом объединить поколения



В санаторно-реабилитационном центре «Пушкино» уже несколько лет с нетерпением ждут концерты студии эстрадного танца «Грация». Эти выступления стали доброй традицией: примерно раз в полгода, осенью и весной, коллектив привозит сюда свою новую программу.

Традиции

О том, как рождаются эти концерты, зачем они нужны детям и зрителям и почему на таких встречах всегда особенно тепло, рассказала руководитель студии Анна Игошина.

Эта замечательная история сотрудничества началась несколько лет назад. Одна из учениц младшего класса занимается в коллективе, а ее бабушка ведет занятия в реабилитационном центре. Именно она и пригласила танцоров выступить перед отдыхающими. Первый концерт состоялся осенью и был приурочен ко Дню пожилого человека. С тех пор коллектив и центр стали постоянными партнерами: артистов всегда приглашают, а они с радостью приезжают.



– Нам очень нравится выступать, – рассказывает Анна Сергеевна. – Для нас готовят большую площадку, а зрители – пожилые люди и те, кто приезжает на отдых и лечение, – очень внимательные, отзывчивые и благодарные. Принимают очень тепло, поэтому и дети любят там выступать, и мы любим это организовывать.

Постепенно сложилась традиция: дважды в год коллектив представляет в центре часовой концерт. Программы приурочены к праздникам. Например, ко Дню пожилого человека в начале октября, к 8 марта и 23 февраля. В этом году – ко Дню народного единства – «Вперед, Россия!».

К каждому выступлению здесь готовятся особенно тщательно. Руководитель студии и дети полностью организуют концерт – пишут сценарий, формируют программу специально под конкретную площадку и праздничную дату, подбирают музыку, готовят номера. В этот раз ведущей пришлось быть самой Анне Игошиной.

Концерт состоит полностью из танцев. В коллективе занимаются современной хореографией. В этот раз выступали средняя и старшая группы. Каждый номер – отдельный рассказ, и именно этим программы интересны зрителям: на сцене разворачивается множество разных, абсолютно непохожих друг на друга историй. Ко Дню народного единства в основе сценария были любовь к России, идея мира и объединения народов. В финале представлена композиция «Мы едины».

Зрители отвечают артистам искренней благодарностью. И со своей стороны готовят детям благодарственные письма и вновь приглашают на выступления.

– Дети чувствуют теплую атмосферу, и там она действительно такая благодаря зрителям, – отмечает руководитель. – Они и людям делают приятное, и получают духовный и танцевальный опыт.

Сделать самостоятельный концерт, по сути, отчетный, – серьезная ответственность, важно показать качественное исполнение и выдать залу яркие эмоции. Всё получилось.

Подготовила
Мария КОЧУБАЕВА
Фото Юлии Волковой

Фестиваль

Внимание! Говорит ЮИД!

«Территория ЮИД» – так называется традиционный фестиваль-конкурс среди юных знатоков Правил дорожного движения, итоги которого в этом году подвели сотрудники Дзержинской Госавтоинспекции и городского департамента образования.



Торжественная церемония награждения прошла во Дворце детского творчества. В этот раз за звание лучших боролись отряды юных инспекторов движения из десяти образовательных организаций Дзержинска: школ № 3, 13, 14, 16, 32, 36, 39, 68, 71 и лицея № 21. Победители определялись в 11 номинациях. Ребята создавали социальные видеоролики, записывали видеоуроки по ПДД для начальной школы и мультимедийные игры, оформляли баннеры социальной рекламы и вели аккаунты отрядов в соцсетях. Творческий потенциал школьники проявили в номинациях «Художественное слово», «Внимание! Говорит ЮИД!», в вокальном творчестве «Голос ЮИД», а также в танцевальных флешмобах и творческих выступлениях. Так, в номинации «Внимание! Говорит ЮИД!» первое место завоевали юные инспекторы из школы № 13, а лучший аккаунт отряда ЮИД в социальных сетях создали ребята из школы № 3.

По итогам фестиваля все команды-участники были отмечены дипломами, а победители получили почетные грамоты от Госавтоинспекции и фирменные подарки.

– Обучение правилам безопасного поведения на дороге может иметь интересный, креативный и современный формат. И это активно используется сегодня в работе с детьми, – отметила старший инспектор по пропаганде безопасности дорожного движения Госавтоинспекции Дзержинска, старший лейтенант полиции Светлана Герасимова.

Организаторы конкурса поблагодарили всех педагогов и ребят за яркие, интересные выступления и за представленные работы и пожелали дальнейших успехов в общественной жизни и учебе. А главное, безопасного поведения на дороге.

Остается добавить, что праздничную атмосферу на церемонии награждения создали образцовый детский коллектив, ансамбль эстрадного пения «Воскресный день» и коллектив «Бравы ребятушки плюс».

Подготовила
Маргарита ИВАНОВА
Фото предоставлено ОГИБДД Управления МВД России по г. Дзержинску

ОПРОС

Мамины советы

Задала мне направление



Юлия Канцерова, бухгалтер:

– Моя мама никогда не давала конкретных советов и не читала нотаций. Она не стояла над душой и не занудствовала, повторяя одно и то же. Ее главный принцип был гениален в своей простоте: «Детей не надо воспитывать, их надо только направлять».

Я долго не понимала этой фразы, пока не осознала: мы – это среда, в которой растем. Ты просто живешь в маминой атмосфере, дышишь тем же воздухом, видишь, как она реагирует на трудности, как общается с людьми, как ведет дом. И ты незаметно, как губка, впитываешь всё это, становясь похожей на маму.

Все мои навыки – от умения заварить вкусный чай до способности разрешить сложный жизненный конфликт – это не результат заученных инструкций или маминых советов. Это отражение ее поступков. Ты становишься похожей на нее не потому, что тебя «лепили», а потому, что ты росла в ее тени, как цветок. Мама дала мне не карту, а компас. Она показала направление, а дорогу я выбрала сама, опираясь на тот фундамент, который она заложила своим примером.

Бережно относиться к домашнему очагу



Мария Полуэктова, логопед:

– Мы со старшей сестрой в очень доверительных отношениях с мамой, часто созваниваемся и встречаемся, и по-прежнему, уже будучи взрослыми женщинами, обязательно прислушиваемся к ее советам.

Очень благодарна родителям за то, что они научили меня легче относиться к оценкам. Мама всегда говорила: «Семь минусов у тройки – тоже хороший результат». Училась я, к слову, очень даже хорошо, при этом не ощущая лишнего «давления», просто потому, что мне самой важна была успеваемость.

Теперь, когда уже повзрослела, вышла замуж, родила ребенка, основные мамины советы касаются семьи. Она рекомендует больше времени уделять отношениям с мужем, бережно относиться к домашнему очагу. И еще мама всегда повторяет: ты лучше всех знаешь, как воспитывать своего ребенка – просто слушай, что подсказывает сердце.

Не настаивать, а подсказывать



Сергей Анисимов, журналист:

– Я уже не помню, какие советы давала мне моя мама и давала ли она их в принципе. Наверное, какие-то незначительные, но никогда не настаивала, чтобы я их обязательно выполнял. Считала, что не нужно лишний раз давить на ребенка, навязывать ему свое мнение. Подсказать что-то, разъяснить, но не более того. Ребенок сам разберется. Дети не слушают ничьих советов, сколько им их ни давай. Сколько их ни воспитывай, абсолютное большинство подростков просто копирует поведение в быту своих мам и пап, бабушек и дедушек. Это и есть, на мой взгляд, лучшее воспитание. Желаешь, чтобы твои дети выросли такими, как ты, – просто покажи пример! А если им жестко советовать делать то-то и то-то, вести себя так-то и так-то – дети «из вредности» часто поступают наоборот!

Жизнь сегодня меняется очень быстро. Родители, к сожалению, нередко имеют в корне устаревшие представления об окружающем мире и правилах поведения в нем. Поэтому считаю, что родители должны, прежде всего, говорить с детьми о вечных моральных ценностях. Объяснять, что ругаться матом и обижать слабых нельзя, и так далее. А если что-то и советовать, то без нажима и принуждения. Как это делала моя мама!



ПЕРВЫЙ

05.00 Телеканал «Доброе утро»
09.00, 12.00, 15.00 Новости (с субтитрами)
09.25 «Модный приговор» (0+)
10.15 «Жить здорово!» (16+)
11.00, 12.15, 18.30 «Время покажет» (16+)
14.00, 17.00, 23.00 «Большая игра» (16+)
15.15 Давай поженимся! (16+)
16.05 «Мужское / Женское» (16+)
18.00 Вечерние новости (с субтитрами)
19.50 «Пусть говорят» (16+)
21.00 «Время»
22.00 Т/с «**МОСГАЗ. МЕТРОНОМ**» (16+)
00.10 «Время героев» (16+)
01.10, 03.05 ПОДКАСТЛАБ (16+)
03.00 Новости

НТВ

06.00, 08.00, 10.00, 13.00, 16.00, 19.00, 00.20 «Сегодня»
06.25 «Утро. Самое лучшее» (16+)
08.25, 10.35 Т/с «**МОРСКИЕ ДЬЯВОЛЫ. ВЕКТОР АТАКИ**» (16+)
13.25 «Чрезвычайное происшествие»
14.00 «Место встречи» (16+)
16.45 «За гранью» (16+)
17.50 «ДНК» (16+)
20.00 Т/с «**СКОРАЯ ПОМОЩЬ**» (16+)
22.15 Т/с «**ХОЗЯИН**» (16+)
00.35 «Ч.Т.Д.» с Маргаритой Симоньян (16+)
01.10 Т/с «**ОДЕССА**» (16+)
03.00 Т/с «**ВОСКРЕСЕНЬЕ В ЖЕНСКОЙ БАНЕ**» (16+)

РОССИЯ 1

05.00 Утро России
05.06, 05.36, 06.06, 06.36, 07.06, 07.36, 08.06, 08.36, 09.30, 11.30, 21.10 Местное время. «Вести-Приволжье»
09.00, 11.00, 14.00, 16.30, 20.00, 03.00 Вести
09.45 Местное время. «Творцы прекрасного»
09.55 О самом главном (12+)
12.00, 18.00 «60 минут» (12+)
14.30, 02.15, 03.30 Т/с «**РАЙСКИЙ. ПРОДОЛЖЕНИЕ**» (16+)
17.00 «Малахов» (16+)
21.30 Т/с «**ТАЙНЫ СЛЕДСТВИЯ**» (16+)
23.40 Вечер с Владимиром Соловьёвым (12+)

ТВ ЦЕНТР

06.00 «Настроение»
08.10 «Смех, дрожь и видео» (16+)
08.45 Х/ф «**ВЕРА БОЛЬШЕ НЕ ВЕРИТ**» (12+)
10.40, 00.30 «Петровка, 38» (16+)
10.55 «Городское собрание» (12+)
11.30, 14.30, 17.50, 22.00 События
11.50 Т/с «**ДЕЛА ЖИТЕЙСКИЕ**» (16+)
13.45, 05.20 «Мой герой» (12+)
14.50 Город новостей
15.05, 02.55 Х/ф «**ЗОЛОТАЯ КРОВЬ. ЧЁРНЫЙ ОРЛОВ**» (12+)
17.00 Д/ф «Семейные войны» (16+)
18.15 Х/ф «**В ТЕНИ ВАН ГОГА. КАРТИНА МАСЛОМ**» (16+)
20.05 Х/ф «**В ТЕНИ ВАН ГОГА. ТАЙНА СТАРОГО КАНДЕЛЯБРА**» (16+)
22.40 «10 самых...» (16+)
23.10 «Знак качества» (16+)
00.00 События. 25-й час

ДОМАШНИЙ

06.30, 05.30 По делам несовершеннолетних (16+)
07.35, 04.40 Давай разведёмся! (16+)
08.35, 02.45 Тест на отцовство (16+)
10.50, 23.15 Д/с «Прости меня...» (16+)
12.00, 00.20 Д/с «Беду отведу» (16+)
13.05, 01.20 Д/с «Знахарка» (16+)
13.40, 01.50 Д/с «Верну любимого» (16+)
14.15, 02.20 Д/с «Голоса ушедших душ» (16+)
14.50 Х/ф «**СЕРЬГА АРТЕМИДЫ**» (16+)
19.00 Х/ф «**КОГДА ТЫ МАМА**» (16+)
04.25 «6 кадров» (16+)

КУЛЬТУРА

06.30 Диалоги о животных
07.20 Черные дыры. Белые пятна
08.10 Х/ф «**РИМСКИЙ-КОРСАКОВ**»
10.00, 12.30, 17.00, 19.30, 23.40 Новости культуры
10.15 Наблюдатель
11.15, 00.45 «XX век»
12.45 Новости. Подробно. АРТ
13.00 Д/с «Запечатленное время»
13.25, 23.55 Д/с «Ступени цивилизации»
14.10 Х/ф «**ДОЧЕНЬКА**»
15.30 Агора
16.30 Д/с «Невский ковчег. Теория невозможного»
17.15, 01.50 Д/ф «Дом Булгакова на Балканах»
18.30 «Факультет истории»
19.45 Главная роль
20.00 Торжественное открытие XXVII Международного телевизионного конкурса юных музыкантов «Щелкунчик». Прямая трансляция из КЗЧ
21.45 Сати. Нескучная классика...
22.25 Х/ф «**НИККОЛО ПАГАНИНИ**»

РЕН ТВ

05.00, 18.00, 01.40, 04.30 «Самые шокирующие гипотезы» (16+)
06.00 «С бодрым утром!» (16+)
08.30, 12.30, 16.30, 19.30, 23.00 «Новости» (16+)
09.00 «Военная тайна» с Игорем Прокопенко (16+)
11.00 «Как устроен мир с Тимофеем Баженовым» (16+)
12.00, 16.00, 19.00 Информационная программа 112 (16+)
13.00 «Загадки человечества с Олегом Шишкиным» (16+)
15.00 «Дикий, дикий мир» (16+)
17.00, 02.25 «Тайны Чапман» (16+)
20.00 «Безумные факты» (16+)
21.00 Х/ф «**РЕЙС НАВЫЛЕТ**» (16+)
23.25 Х/ф «**АФЕРИСТКА**» (18+)

ТНТ

07.00, 07.30, 08.00, 08.30, 12.00, 12.30, 13.00, 13.30, 14.00, 14.30, 15.00, 15.30, 16.00, 16.30, 17.00, 17.30, 05.50, 06.20, 06.40 Т/с «**САШАТАНЯ**» (16+)
09.00 «Звезды в джунглях» (16+)
18.00, 18.30, 19.00, 19.30, 21.00, 21.30, 22.00, 22.30 Т/с «**ПОЛЯРНЫЙ**» (16+)
20.00, 20.30 Т/с «**ГОРНОЛЫЖКА**» (16+)
23.00 Т/с «**ТАЙНЫЙ ГОРОД**» (16+)
23.55 Х/ф «**ЭДЕМ**» (18+)

СТС

05.00, 08.20, 04.25 «100 мест, где поесть» (16+)
06.30 М/с «Маша и Медведь» (0+)
09.20 Х/ф «**ЛЕНА И СПРАВЕДЛИВОСТЬ**» (16+)
11.10 Х/ф «**НЕЙРОБАТЯ**» (16+)
13.00 Х/ф «**НЕПОСЛУШНИК-2**» (12+)
15.20 Х/ф «**ХОЛОП**» (16+)
17.35 Х/ф «**ХОЛОП-2**» (12+)
20.00, 20.25 Т/с ПРЕМЬЕРА! «**РОДСТВЕННЫЕ ДУШИ**» (16+)
21.00 Х/ф «**ФИНИСТ. ПЕРВЫЙ БОГАТЫРЬ**» (12+)
23.25 Х/ф «**Я ХУДЕЮ**» (16+)

ТВ-3

06.00, 05.30 «Мультфильмы» (0+)
08.30 М/с «Леди Баг и Супер-Кот» (6+)
09.00, 09.30, 16.00, 16.30, 17.00, 17.30 Д/с «Слепая» (16+)
10.00, 10.30, 15.30 Д/с «Порча» (16+)
11.00, 11.30, 12.00, 12.45, 13.15, 13.45, 14.15, 15.00 Гадалка (16+)
18.00, 19.00, 23.15 Т/с «**ВОЗВРАЩЕНЕЦ**» (16+)
20.00, 21.00 Т/с «**НЕВСКИЙ. ПРОВЕРКА НА ПРОЧНОСТЬ**» (16+)
22.15 Т/с «**НЕВСКИЙ. ЧУЖОЙ СРЕДИ ЧУЖИХ**» (16+)

ЗВЕЗДА

05.25 Х/ф «**ПРАВО НА ВЫСТРЕЛ**» (12+)
07.00 «Сегодня утром» (12+)
09.00, 13.00, 17.00, 18.00 Новости дня (16+)
09.15, 20.50 «Открытый эфир» (16+)
11.00, 11.55 Д/с «Российские прорывы. Восемь шагов к величию» (16+)
13.25 Д/с «Жуков. Решения, изменившие войну» (16+)
14.20, 15.05, 16.40, 17.15, 18.40, 03.35 Т/с «**СНАЙПЕРЫ: ЛЮБОВЬ ПОД ПРИЦЕЛОМ**» (16+)
15.00 Военные новости (16+)
19.50 «Специальный репортаж» (16+)
20.00 «Скрытые угрозы» с Николаем Чиндяйкиным (16+)
22.35 «Между тем» с Наталией Метлиной (12+)
23.05 «По горячим следам» (16+)
23.25 Х/ф «**ЧЕРНЫЕ БЕРЕТЫ**» (16+)

ПЯТЫЙ КАНАЛ

05.00, 09.00, 13.00, 17.00 Известия (16+)
05.35, 06.20, 07.05, 07.55, 09.30 Т/с «**НАШ СПЕЦНАЗ-3**» (16+)
08.05 Фирменный рецепт (12+)
08.40 «Давай разберемся!» (12+)
10.15, 11.05, 12.00, 12.55, 13.30, 14.20, 15.15, 16.05, 17.30 Т/с «**НАШ СПЕЦНАЗ**» (16+)
18.20, 19.15, 19.45, 20.40, 21.25 Т/с «**СЛЕД**» (16+)
22.20, 23.05, 00.30 Т/с «**ВЕЛИКОЛЕПНАЯ ПЯТЁРКА-7**» (16+)

МАТЧ!

06.00 «Лучшие из лучших» (12+)
07.00, 09.30, 11.55, 03.45 Новости
07.05, 19.00, 00.45 Все на Матч! Прямая трансляция
09.35 Лица страны (12+)
09.55 Смешанные единоборства. И. Топурия - М. Холлоуэй. UFC. Трансляция из ОАЭ (16+)
11.25 «Футбольная нация» (12+)
12.00 Есть тема! Прямая трансляция
13.10, 02.00 Специальный репортаж (12+)
13.30 Футбол. Альфа-Банк Российская Премьер-Лига. Обзор тура (6+)
14.30 Громко. Прямая трансляция
15.30 Профессиональный бокс. Д. Лебедев - Дж. Тони. Трансляция из Москвы (16+)
16.55 Волейбол. «Динамо-Урал» (Уфа) - «Зенит-Казань». Чемпионат России. Рольф Суперлига. Мужчины. Прямая трансляция
20.20 Футбол. «Лечче» - «Аталанта». Чемпионат Италии. Прямая трансляция
22.35 Футбол. «Кальяри» - «Милан». Чемпионат Италии

МИР

05.00, 02.30 «Наше кино. История большой любви» (16+)
05.15, 06.15, 10.20 Т/с «**БАТЮШКА**» (16+)
06.00, 10.00, 13.00, 16.00, 18.00 Вместе каждый день
10.10 «Белорусский стандарт» (12+)
13.15 «Мировое соглашение» (16+)
14.10 «Дела судебные. Битва за будущее» (16+)
15.05, 20.35 «Дела судебные. Новые истории» (16+)
16.15, 18.20 «Дела судебные. Яблоко раздора» (16+)
18.40 «Дела судебные. Деньги верните!» (16+)
21.25 Х/ф «**ЛЮБОВЬ ЗЕМНАЯ**» (16+)
23.15 Х/ф «**СУДЬБА**» (16+)

СПАС

05.00, 12.05, 00.00 День Патриарха (0+)
05.10, 23.25 «От воскресенья до воскресения» (6+)
05.25 «Спецпроект «Юбилей Патриарха» (0+)
06.35 «Мультфильмы на «Спасе» (0+)
07.05 Д/ф «Сергий Радонежский. Земное и небесное» (0+)
08.00, 13.25 Семейная линия жизни (12+)
08.40, 09.05 Монастырская кухня (0+)
09.35 «Церковь и мир» (0+)
10.00, 02.15 Д/ф «Десантный батюшка» (12+)
11.00 Паломница (12+)
12.15, 23.40, 00.10 Прямая линия. Ответ священника (12+)
14.05, 15.45 Х/ф «**БЫТЬ БРАТОМ**» (12+)
17.05 Х/ф «**САМЫЙ ПОСЛЕДНИЙ ДЕНЬ**» (6+)
19.00, 22.20, 04.05 Вечер на «Спасе» (0+)
19.30, 01.25 Д/ф «Вавилон: Башня гордыни» (6+)
20.30 Бесогон (18+)
21.50 «Поле битвы» (16+)

ННТВ

06.00, 09.00, 12.00, 13.30, 17.30, 20.10, 21.05 «Время новостей» (12+)
06.20 «Мультфильмы» (0+)
07.05, 16.20 Т/с «**МАГОМАЕВ**» (16+)
08.05 «Лекции-экскурсии» (12+)
08.35 «Центр Н» (12+)
08.50, 13.20, 17.20 Патруль ННТВ. Криминальный обзор (16+)
09.20 Х/ф «**БА-БУ**» (12+)
11.05, 18.40 Д/с «Невероятная наука» (12+)
12.20, 22.30 Д/ф «Песняры. Прерванный мотив» (16+)
13.50, 23.30 Т/с «**ГРИГОРИЙ Р**» (12+)
15.45 Д/ф «Битва за Лукоморье» (16+)
17.55 «СВОи люди» (16+)
18.10 Д/ф «До небес высока! К 200-летию Серафимо-Дивеевского монастыря» (12+)
19.30 Хоккей. ХК «Динамо М» (Москва) - ХК «Торпедо» (Нижний Новгород). КХЛ. 1-й период. Прямая трансляция
20.25 Хоккей. ХК «Динамо М» (Москва) - ХК «Торпедо» (Нижний Новгород). КХЛ. 2-й период. Прямая трансляция
21.20 Хоккей. ХК «Динамо М» (Москва) - ХК «Торпедо» (Нижний Новгород). КХЛ. 3-й период. Прямая трансляция
22.00 «Время новостей с субтитрами» (12+)

ВОЛГА

06.00, 13.00, 18.00, 20.30 Новости (16+)
06.20 Телекабинет врача (16+)
06.40 Разговор о важном (16+)
07.00 Послесловие. События недели (16+)
07.55 СВОи люди (16+)
08.10 Чужой. Свой. Родной (12+)
08.40 Д/ф «Битва за Лукоморье» (16+)
09.10 Т/с «**АЛТАРЬ ТРИСТАНА**» (12+)
12.50, 17.50, 20.20 «Экипаж. Хроника происшествий» (16+)
13.20 «День за днём» (12+)
14.00 Х/ф «**ЛЕДНИКОВ**» (16+)
16.00, 23.10 Т/с «**БЕРЕГА МОЕЙ МЕЧТЫ**» (12+)
18.30 Область закона (16+)
18.40 Х/ф «**ПСИХОЛОГИЯ ПРЕСТУПЛЕНИЯ. ДУЭЛЬ**» (12+)
19.40 Без галстука (16+)
20.00 Герои Волги (16+)
21.00 Т/с «**ЦЫПЛЕНОК ЖАРЕНЫЙ**» (16+)

ДЗЕРЖИНСК ТВ

07.00, 12.30 «Дзержинск сегодня. Итоги недели» (12+)
07.30, 13.00, 16.05, 20.00, 23.00, 04.00 «Легко» (12+)
07.50 Х/ф «**КРАСОТКА В УДАРЕ**» (16+)
09.35 Д/с «Наши люди» (16+)
09.58, 16.25 Т/с «**ТАКАЯ РАБОТА-2**» (16+)
10.44, 17.10 Т/с «**ДУБЛЕРША**» (16+)
11.35, 18.02 Т/с «**ЦЫПЛЕНОК ЖАРЕНЫЙ**» (16+)
13.20 Х/ф «**ДВЕ ЖЕНЩИНЫ**» (16+)
19.00, 22.00, 03.00 «Спортивный клуб» (12+)
19.30, 22.30, 03.30 «Дзержинск сегодня» (12+)
20.20 Т/с «**КОЛОДЕЦ ЗАБЫТЫХ ЖЕЛАНИЙ**» (16+)
21.30 «Кстати» (16+)
23.20 Х/ф «**ДАЧНЫЙ РОМАНС**» (16+)
02.00 «Открытая студия» (12+)
04.20 Т/с «**ПСИХОЛОГИЯ ПРЕСТУПЛЕНИЙ**» (16+)

ТЕЛЕКОМПАНИЯ «ВОЛГА» (ОТР)

06.00, 08.00, 09.00, 09.30, 10.00, 10.50, 12.00, 13.00, 15.00, 18.00, 20.00 Новости (16+)
06.20 Телекабинет врача (16+)
06.40 Без галстука (16+)
07.00 Послесловие. События недели (16+)
07.50 Победители (12+)
08.20 Мама может! (12+)
08.50 Д/с «Советский Горький» (12+)
09.35, 10.05, 12.10, 13.10, 19.00 ОТРажение
11.00, 00.05, 05.05 Д/ф «Музейный остров. Душа Берлина» (16+)
15.15 Х/ф «**ПУТЕШЕСТВИЕ В ДРУГОЙ ГОРОД**» (12+)
16.45 «Новости Совета Федерации» (12+)
17.00 «День за днём» (12+)
17.35 Герои Волги (16+)
17.50 Экипаж. Хроника происшествий (16+)
18.30 Область закона (16+)
18.50 Герои нашего времени (16+)
20.15 «Календарь» (12+)
20.45, 21.35 Х/ф «**РАГИН**» (16+)
22.30, 03.30 Х/ф «**БЕЗДЕЛЬНИКИ**» (16+)
00.55 «Моя история» с Дмитрием Кирилловым (16+)

ФОНД НАРОДНОГО ЕДИНСТВА

Создан теми и для тех, кто считает честью возможность внести свой вклад в Победу

Для добровольного пожертвования откройте приложение "Камера" или "Сканирование QR-кода" на своем смартфоне.

Наведите камеру на qr-код и перейдите на страницу оплаты.

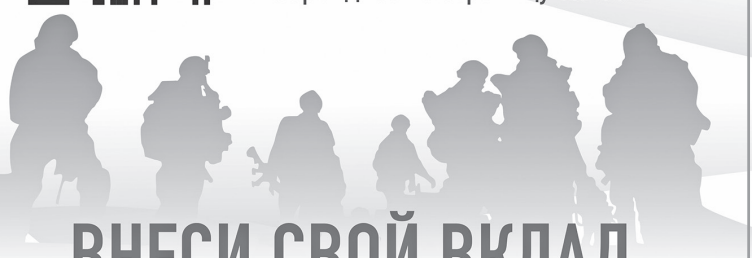

ВНЕСИ СВОЙ ВКЛАД В ПОБЕДУ!

8-800-201-97-97
8-831-222-97-97
fne.nobl.ru

ПРИ ПОДДЕРЖКЕ ПРАВИТЕЛЬСТВА НИЖЕГОРОДСКОЙ ОБЛАСТИ

КАК ЗАЩИТИТЬ СЕБЯ ПРИ БЕСПИЛОТНОЙ, АВИАЦИОННОЙ ИЛИ РАКЕТНОЙ АТАКЕ

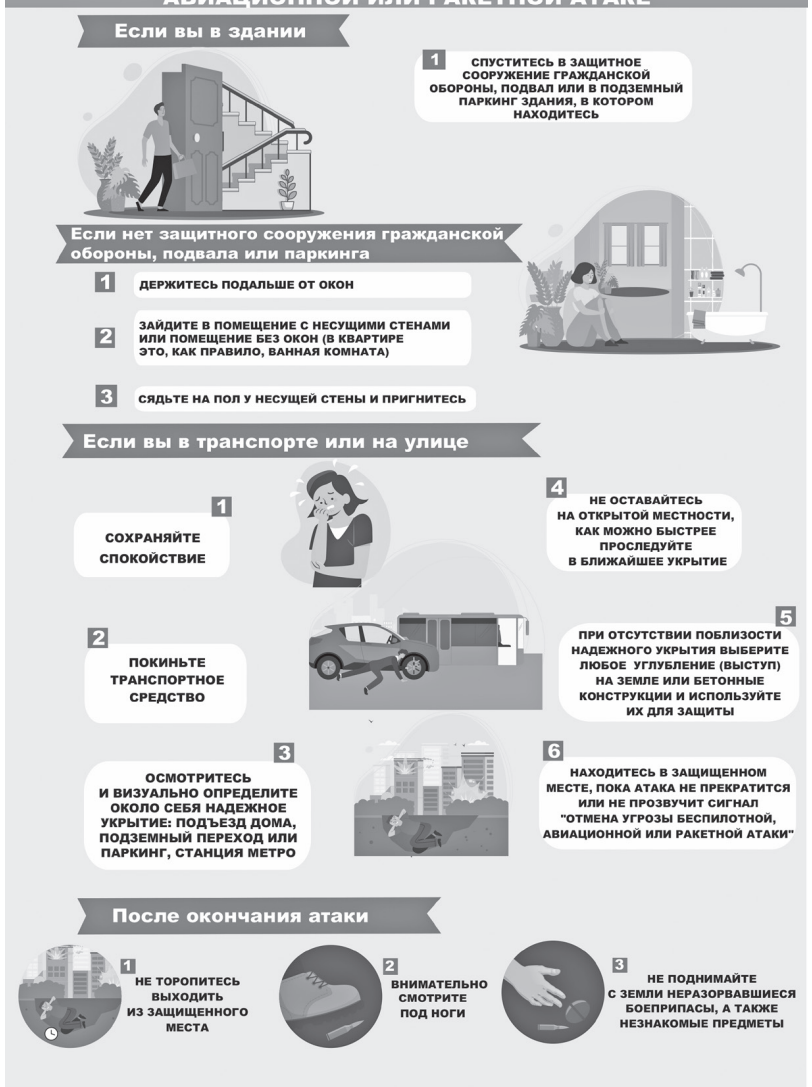

ПЕРВЫЙ

05.00 Телеканал «Доброе утро»
09.00, 12.00, 15.00 Новости (с субтитрами)
09.25 «Модный приговор» (0+)
10.15 «Жить здорово!» (16+)
11.00, 12.15, 18.30 «Время покажет» (16+)
14.00, 17.00, 23.00 «Большая игра» (16+)
15.15 Давай поженимся! (16+)
16.05 «Мужское / Женское» (16+)
18.00 Вечерние новости (с субтитрами)
19.50 «Пусть говорят» (16+)
21.00 «Время»
22.00 Т/с «**МОСГАЗ. МЕТРОНОМ**» (16+)
00.10, 03.05 ПОДКАСТ.ЛАБ (16+)
03.00 Новости

НТВ

06.00, 08.00, 10.00, 13.00, 16.00, 19.00, 00.20 «Сегодня»
06.25 «Утро. Самое лучшее» (16+)
08.25, 10.35 Т/с «**МОРСКИЕ ДЬЯВОЛЫ. ВЕКТОР АТАКИ**» (16+)
13.25 «Чрезвычайное происшествие»
14.00 «Место встречи» (16+)
16.45 «За гранью» (16+)
17.50 «ДНК» (16+)
20.00 Т/с «**СКОРАЯ ПОМОЩЬ**» (16+)
22.15 Т/с «**ХОЗЯИН**» (16+)
00.40 «Захар Прилепин. Уроки русского» (16+)
01.15 Т/с «**ОДЕССА**» (16+)
03.05 Т/с «**ВОСКРЕСЕНЬЕ В ЖЕНСКОЙ БАНЕ**» (16+)

РОССИЯ 1

05.00 Утро России
05.06, 05.36, 06.06, 06.36, 07.06, 07.36, 08.06, 08.36, 09.30, 11.30, 21.10 Местное время. «Вести-Приволжье»
09.00, 11.00, 14.00, 16.30, 20.00, 03.00 Вести
09.45 Местное время. «Завтрак с ..»
09.55 О самом главном (12+)
12.00, 18.00 «60 минут» (12+)
14.30, 02.15, 03.30 Т/с «**РАЙСКИЙ. ПРОДОЛЖЕНИЕ**» (16+)
17.00 «Малахов» (16+)
21.30 Т/с «**ТАЙНЫ СЛЕДСТВИЯ**» (16+)
23.40 Вечер с Владимиром Соловьёвым (12+)

ТВ ЦЕНТР

06.00 «Настроение»
08.10 «Доктор И...» (16+)
08.40 Х/ф «**ВЕРА БОЛЬШЕ НЕ ВЕРИТ В РОМАНТИКУ**» (16+)
10.35, 04.45 Д/ф «Актёрские драмы. Больше, чем любовь» (16+)
11.30, 14.30, 17.50, 22.00 События
11.50 Т/с «**ДЕЛА ЖИТЕЙСКИЕ**» (16+)
13.45 «Мой герой» (12+)
14.50 Город новостей
15.05, 03.00 Х/ф «**ЗОЛОТАЯ КРОВЬ. ГРАДУС СМЕРТИ**» (12+)
17.00 Д/ф «Брачный нокаут» (16+)
18.10 Х/ф «**В ТЕНИ ВАН ГОГА. ЛОВКОСТЬ РУК**» (16+)
20.05 Х/ф «**В ТЕНИ ВАН ГОГА. ДОБРЫЙ ЧЕЛОВЕК**» (16+)
22.35, 05.30 «Закон и порядок» (16+)
23.05 Д/ф «Запоздавшая слава» (16+)
00.00 События. 25-й час
00.30 «Петровка, 38» (16+)
00.45 Д/ф «Суд истории. Павел Судоплатов» (16+)
01.30 Хроники московского быта (16+)
02.15 Д/ф «Легенды эстрады. Кино и барды» (16+)

ДОМАШНИЙ

06.30, 05.50 По делам несовершеннолетних (16+)
07.20, 05.00 Давай разведёмся! (16+)
08.20, 02.25 Тест на отцовство (16+)
10.35, 22.55 Д/с «Прости меня...» (16+)
11.40, 00.00 Д/с «Беду отведу» (16+)
12.45, 01.00 Д/с «Знахарка» (16+)
13.20, 01.30 Д/с «Верну любимого» (16+)
13.55, 02.00 Д/с «Голоса ушедших душ» (16+)
14.30 Твой Домашний доктор (16+)
14.45 Х/ф «**ПОЯС ОРИОНА**» (16+)
19.00 Х/ф «**ВРЕМЯ ЖЕНИТЬСЯ**» (16+)
04.05 «6 кадров» (16+)

КУЛЬТУРА

06.30 Диалоги о животных
07.20 Легенды Большого
07.35, 13.25, 23.45 Д/с «Ступени цивилизации»
08.20 Д/с «Почерк эпохи» с Кириллом Кяро»
08.50, 22.15 Х/ф «**НИККОЛО ПАГАНИНИ**»
10.00, 12.30, 17.00, 19.30, 23.30 Новости культуры
10.15 Наблюдатель
11.10, 00.30 «XX век»
12.45 Новости. Подробно. Книги
13.00, 02.30 Д/с «Запечатленное время»
14.15 Х/ф «**ДОЧЕНЬКА**»
15.45 Сати. Нескучная классика...
16.30 «Эрмитаж»
17.15 Екатерина Семенчук, Государственный академический симфонический оркестр России имени Е.Ф. Светланова. Дирижер Кристиан Кнапп
19.00 Уроки русского. Чтения
19.45 Главная роль
20.05 Правила жизни
20.30 Спокойной ночи, малыши!
20.50 Искусственный отбор
21.30 Белая студия
01.50 Д/ф «Шигирский идол»

РЕН ТВ

05.00, 18.00, 01.25, 04.30 «Самые шокирующие гипотезы» (16+)
06.00 «С бодрым утром!» (16+)
08.30, 12.30, 16.30, 19.30, 23.00 «Новости» (16+)
09.00 «Военная тайна» с Игорем Прокопенко (16+)
10.00 «СОВБЕЗ» (16+)
11.00 «Как устроен мир с Тимофеем Баженовым» (16+)
12.00, 16.00, 19.00 Информационная программа 112 (16+)
13.00 «Загадки человечества с Олегом Шишкиным» (16+)
14.00 «Невероятно интересные истории» (16+)
15.00 Д/с «Легенды и мифы» (16+)
17.00, 02.10 «Тайны Чапман» (16+)
20.00 «100 вопросов обо всем» (16+)
20.40 Х/ф «**ПАРКЕР**» (16+)
23.25 Х/ф «**ГЛУБОКОВОДНЫЙ ГОРИЗОНТ**» (18+)

ТНТ

07.00, 07.30, 08.30, 09.00, 09.30, 10.00, 10.30, 11.00, 11.30, 12.00, 12.30, 13.00, 13.30, 14.00, 14.30, 15.00, 15.30, 16.00, 16.30, 17.00, 17.30, 18.00, 18.30, 05.50, 06.20, 06.40 /с «**САШАТАНЯ**» (16+)
08.00 «Предпринималити» (16+)
19.00, 19.30, 20.00, 20.30 Т/с «**ГОРНОЛЫЖКА**» (16+)
21.00, 21.30, 22.00, 22.30 Т/с «**ПОЛЯРНЫЙ**» (16+)
23.00 Т/с «**ТАЙНЫЙ ГОРОД**» (16+)
00.00 Х/ф «**ПЛОХАЯ ДЕВОЧКА**» (18+)
02.05 Х/ф «**ТРИ ТЫСЯЧИ ЛЕТ ЖЕЛАНИЙ**» (18+)
03.40, 04.25 «Однажды в России» (16+)

СТС

05.00, 04.15 «100 мест, где поесть» (16+)
06.30 М/с «Маша и Медведь» (0+)
08.20 ПроСТО кухня (12+)
09.35 Две стороны одной страны (16+)
10.35 Х/ф «**Я БОГИНЯ**» (16+)
12.40 Х/ф «**Я ХУДЕЮ**» (16+)
14.40 Т/с «**ВИНОДЕЛЫ**» (16+)
18.50 Т/с «**РОДСТВЕННЫЕ ДУШИ**» (16+)
20.00, 20.30 Т/с ПРЕМЬЕРА! «**РОДСТВЕННЫЕ ДУШИ**» (16+)
21.00 Х/ф «**КОД 8**» (16+)
22.55 Х/ф «**СНЕГОУБОРЩИК**» (16+)
01.05 Х/ф «**2:22**» (16+)
02.45 Х/ф «**ЛИЦА В ТОЛПЕ**» (16+)

ТВ-3

06.00, 05.45 «Мультфильмы» (0+)
08.30 М/с «Леди Баг и Супер-Кот» (6+)
09.00, 09.30, 16.00, 16.30, 17.00, 17.30 Д/с «Слепая» (16+)
10.00, 10.30, 15.30 Д/с «Порча» (16+)
11.00, 11.30, 12.00, 12.45, 13.15, 13.45, 14.15, 15.00 Гадалка (16+)
18.00, 19.00, 23.00 Т/с «**ВОЗВРАЩЕНЕЦ**» (16+)
20.00, 21.00, 22.00 Т/с «**НЕВСКИЙ. ЧУЖОЙ СРЕДИ ЧУЖИХ**» (16+)
00.00 Х/ф «**ЭЛЬДОРАДО. ХРАМ СОЛНЦА**» (18+)
02.00, 02.45, 03.30, 04.15, 05.00 Мистические истории (16+)

РОССИЯ 24

04.00, 08.30, 18.00, 21.30 РИК «Россия 24»
08.00 Завтрак с...
08.15, 17.45 Про спорт 52
08.25, 17.55, 21.25 Вести. Погода
17.30 Вести-Приволжье
21.00 Вести. Интервью
21.15 Горьковские новости

ЗВЕЗДА

05.15, 14.20, 15.05, 16.50, 17.15, 18.40, 03.35 Т/с «**СНАЙПЕРЫ: ЛЮБОВЬ ПОД ПРИЦЕЛОМ**» (16+)
07.00 «Сегодня утром» (12+)
09.00, 13.00, 17.00, 18.00 Новости дня (16+)
09.15, 20.50 «Открытый эфир» (16+)
11.00, 11.55 Д/с «Российские прорывы. Восемь шагов к величию» (16+)
12.50, 19.50 «Специальный репортаж» (16+)
13.25 Д/с «Жуков. Решения, изменившие войну» (16+)
15.00 Военные новости (16+)
20.00 Д/с «Улика из прошлого» (16+)
22.35 «Между тем» с Наталией Метлиной (12+)
23.05 «По горячим следам» (16+)
23.25 Х/ф «**ДАЙТЕ ЖАЛОБНУЮ КНИГУ**» (12+)
01.20 Х/ф «**ГОЛУБЫЕ ДОРОГИ**» (12+)
02.40 Д/с «Военное образование. С учетом боевого опыта» (16+)

ПЯТЫЙ КАНАЛ

05.00, 09.00, 13.00, 17.00 Известия (16+)
05.25, 06.05, 06.50, 07.40, 09.30, 04.35 Т/с «**НАШ СПЕЦНАЗ-3**» (16+)
08.05 Страна советов (16+)
08.40 «Давай разберемся!» (12+)
10.00, 10.55, 11.50, 12.45, 13.30, 14.15, 15.05, 16.05, 17.30 Т/с «**НАШ СПЕЦНАЗ-2**» (16+)
18.20, 19.15, 20.00, 20.40, 21.25 Т/с «**СЛЕД**» (16+)
22.20 Т/с «**ВЕЛИКОЛЕПНАЯ ПЯТЁРКА-7**» (16+)
23.05, 00.30 Т/с «**ВЕЛИКОЛЕПНАЯ ПЯТЁРКА-8**» (16+)
00.00 Известия. Итоговый выпуск (16+)
01.15, 02.00, 02.40, 03.20, 03.55 Т/с «**ВЕЛИКОЛЕПНАЯ ПЯТЁРКА-4**» (16+)

МАТЧ!

06.00, 13.30, 04.55 Плавание. Чемпионат мира (бассейн 25 м). Прямая трансляция из Китая
07.00, 09.30, 11.55, 03.45 Новости
07.05, 19.30, 01.00 Все на Матч!
09.35, 13.10, 02.00 Специальный репортаж (12+)
09.55 Смешанные единоборства. Р. Уиттакер - Ренье де Риддер. UFC. Трансляция из ОАЭ (16+)
11.25 «Футбольная нация» (12+)
12.00 Есть тема! Прямая трансляция
16.50 Хоккей. «Автомобилист» (Екатеринбург) - «Барыс» (Астана). Фонбет Чемпионат КХЛ. Прямая трансляция
20.50 Футбол. Кубок Испании. Прямая трансляция
22.55 Футбол. «Интер» - «Дженоа». Кубок Италии. Прямая трансляция
02.15 Теннис. Трофеи Северной Пальмиры. Трансляция из Санкт-Петербурга (6+)
03.50 Велоспорт. Велокросс. Кубок мира. Мужчины. Трансляция из Чехии (6+)

МИР

05.00 Х/ф «**ДЕВУШКА СПЕШИТ НА СВИДАНИЕ**» (16+)
05.10 Д/с «Понять. Простить» (16+)
06.00, 10.00, 13.00, 16.00, 18.00 Вместе каждый день
06.15, 01.55 «Наше кино. История большой любви» (16+)
06.40, 10.10 Т/с «**АПОСТОЛ**» (16+)
13.15 «Мировое соглашение» (16+)
14.10 «Дела судебные. Битва за будущее» (16+)
15.05, 20.35 «Дела судебные. Новые истории» (16+)
16.15, 18.20 «Дела судебные. Яблоко раздора» (16+)
18.50 «Дела судебные. Деньги верните!» (16+)
21.25 Т/с «**СМЕРТЬ ШПИОНАМ!**» (16+)
01.15 Первый Евразийский канал (12+)
03.30 Х/ф «**ВОЛГА-ВОЛГА**» (16+)

СПАС

05.00, 11.50, 00.00 День Патриарха (0+)
05.10, 23.25 «От воскресенья до воскресения» (6+)
05.25 «Спецпроект «Юбилей Патриарха» (0+)
06.35 «Мультфильмы на «Спасе» (0+)
07.20, 19.00, 22.20, 04.05 Вечер на «Спасе» (0+)
08.25, 13.25 Семейная линия жизни (12+)
09.05, 09.35 Монастырская кухня (0+)
10.00, 19.30, 01.25 Д/ф «Вавилон: Башня гордыни» (6+)
11.00 «Отец и дети» (0+)
12.00, 23.40, 00.10 Прямая линия. Ответ священника (12+)
14.05 Х/ф «**САМЫЙ ПОСЛЕДНИЙ ДЕНЬ**» (6+)
16.05 Х/ф «**ФРОНТ ЗА ОКОЛИЦЕЙ**» (6+)
16.50, 17.55 Т/с «**СЕМНАДЦАТЬ МГНОВЕНИЙ ВЕСНЫ**» (12+)
20.30 Бесогон (18+)
21.50 «Поле битвы» (16+)
02.15 Д/с «День Ангела» (0+)
02.45 Д/ф «Священноисповедник Роман Медведь» (12+)
03.40 Д/с «Александрова дорога» (6+)

ННТВ

06.00, 09.00, 12.00, 13.30, 17.30, 19.30 «Время новостей» (12+)
06.20 «Мультфильмы» (0+)
07.10, 16.20 Т/с «**МАГОМАЕВ**» (16+)
08.10, 15.50 «Лекции-экскурсии» (12+)
08.40, 21.40 «Центр Н» (12+)
08.50, 13.20, 17.20, 19.20, 21.50 Патруль ННТВ. Криминальный обзор (16+)
09.20, 20.00 Х/ф «**МОЙ РОБИНЗОН**» (16+)
10.55 «Победители» (12+)
11.05, 18.25 Д/ф «Без срока давности. Карачаевские праведники» (16+)
12.20, 22.30 Х/ф «**БЛАГОСЛОВИТЕ ЖЕНЩИНУ**» (12+)
13.50, 23.25 Т/с «**СТРАНА 03**» (16+)
17.55 Д/ф «Каменные загадки долины реки Малая Лаба» (0+)
22.00 «Время новостей с субтитрами» (12+)
02.00 «Ночной эфир»

ВОЛГА

06.00, 08.00 Новости (с субтитрами) (16+)
06.25 Область закона (16+)
06.45, 18.30 Х/ф «**ПСИХОЛОГИЯ ПРЕСТУПЛЕНИЯ. ДУЭЛЬ**» (12+)
07.50, 12.50, 17.50, 20.20 «Экипаж. Хроника происшествий» (16+)
08.25, 21.00 Т/с «**ЦЫПЛЕНОК ЖАРЕНЫЙ**» (16+)
10.35, 14.00 Х/ф «**ЛЕДНИКОВ**» (16+)
12.30, 20.00 Герои Волги (16+)
13.00, 18.00, 20.30 Новости
13.20 «День за днём» (12+)
15.50, 23.10 Т/с «**БЕРЕГА МОЕЙ МЕЧТЫ**» (12+)
19.30 «100 лиц столицы химии» (16+)
19.40 Телекабинет врача (16+)
01.00 «Легенды армии» (16+)
01.35 Ночной эфир (16+)

ДЗЕРЖИНСК ТВ

06.00, 21.30 «Кстати» (16+)
06.30, 12.00 «Спортивный клуб» (12+)
07.00, 12.30, 19.30, 22.30, 03.30 «Дзержинск сегодня» (12+)
07.30, 13.00, 16.05, 20.00, 23.00, 04.00 «Легко» (12+)
07.50, 20.20 Т/с «**КОЛОДЕЦ ЗАБЫТЫХ ЖЕЛАНИЙ**» (16+)
08.40, 15.20 Д/ф «Инна Макарова. Предсказание судьбы» (16+)
09.32, 16.25 Т/с «**ТАКАЯ РАБОТА-2**» (16+)
10.17, 17.12 Т/с «**ДУБЛЕРША**» (16+)
11.08, 18.03 Т/с «**ЦЫПЛЕНОК ЖАРЕНЫЙ**» (16+)
13.20, 23.20 Т/с «**АЛЕШКИНА ЛЮБОВЬ**» (16+)
19.00, 22.00 Недетские вопросы о природе (16+)
01.19 «Легенды армии» (16+)
02.00 «Говорит Дзержинск» (12+)
04.20 Т/с «**ПСИХОЛОГИЯ ПРЕСТУПЛЕНИЙ**» (16+)

ТЕЛЕКОМПАНИЯ «ВОЛГА» (ОТР)

06.00, 07.00, 08.00, 09.00, 09.30, 10.00, 10.50, 12.00, 13.00, 15.00, 18.00, 20.00 Новости (16+)
06.20, 07.20, 17.35 Герои Волги (16+)
06.35 Область закона (16+)
06.50, 07.50, 17.50 Экипаж. Хроника происшествий (16+)
07.35 Д/с «Советский Горький» (12+)
07.45 Имена России - Имена Нижнего (12+)
08.20, 17.00 «День за днём» (12+)
08.55 Победители (12+)
09.35, 10.05, 12.10, 13.10, 19.00 ОТРажение
11.00, 00.00, 05.05 Д/ф «Музейный остров. Душа Берлина» (16+)
15.15 Х/ф «**ПАСПОРТ**» (16+)
18.30 Без галстука (16+)
18.50 Знак качества (16+)
20.15 «Календарь» (12+)
20.45 Х/ф «**ЧЕРНАЯ ВУАЛЬ**» (16+)
22.20, 03.25 Х/ф «**МАЛЬЧИШКИ С УЛИЦЫ ПАЛА**» (16+)
00.55 «Преодоление» (16+)
01.35 ОТРажение. Итоги (12+)
02.05 «Большая страна» (12+)
02.55 Д/с «Свет и тени» (16+)



ПЕРВЫЙ

05.00 Телеканал «Доброе утро»
09.00, 12.00, 15.00 Новости (с субтитрами)
09.25 «Модный приговор» (0+)
10.15 «Жить здорово!» (16+)
11.00, 12.15, 18.30 «Время покажет» (16+)
14.00, 17.00, 23.00 «Большая игра» (16+)
15.15 Давай поженимся! (16+)
16.05 «Мужское / Женское» (16+)
18.00 Вечерние новости (с субтитрами)
19.50 «Пусть говорят» (16+)
21.00 «Время»
22.00 Т/с «**МОСГАЗ. МЕТРОНОМ**» (16+)
00.00 Премьера. «Шоу Вована и Лексуса» (16+)
01.00, 03.05 ПОДКАСТ.ЛАБ (16+)
03.00 Новости

НТВ

06.00, 08.00, 10.00, 13.00, 16.00, 19.00, 00.20 «Сегодня»
06.25 «Утро. Самое лучшее» (16+)
08.25, 10.35 Т/с «**МОРСКИЕ ДЬЯВОЛЫ. ВЕКТОР АТАКИ**» (16+)
13.25 «Чрезвычайное происшествие»
14.00 «Место встречи» (16+)
16.45 «За гранью» (16+)
17.50 «ДНК» (16+)
20.00 Т/с «**СКОРАЯ ПОМОЩЬ**» (16+)
22.15 Т/с «**ХОЗЯИН**» (16+)
00.40 «Мы и наука. Наука и мы» (12+)
01.45 Т/с «**ОДЕССА**» (16+)
03.25 Т/с «**ВОСКРЕСЕНЬЕ В ЖЕНСКОЙ БАНЕ**» (16+)
05.30 «Инфощит» (16+)

РОССИЯ 1

05.00 Утро России
05.06, 05.36, 06.06, 06.36, 07.06, 07.36, 08.06, 08.36, 09.30, 11.30, 21.10 Местное время. «Вести-Приволжье»
09.00, 11.00, 14.00, 16.30, 20.00, 03.00 Вести
09.45 Местное время. «Свои герои»
09.55 О самом главном (12+)
12.00, 18.00 «60 минут» (12+)
14.30, 02.15, 03.30 Т/с «**РАЙСКИЙ. ПРОДОЛЖЕНИЕ**» (16+)
17.00 «Малахов» (16+)
21.30 Т/с «**ТАЙНЫ СЛЕДСТВИЯ**» (16+)
23.40 Вечер с Владимиром Соловьёвым (12+)

ТВ ЦЕНТР

06.00 «Настроение»
08.10 «Доктор И...» (16+)
08.40 Х/ф «**ВЕРА БОЛЬШЕ НЕ ВЕРИТ В ПРИМЕТЫ**» (16+)
10.35 Д/ф «Актёрские драмы. После катастрофы» (16+)
11.30, 14.30, 17.50, 22.00 События
11.50 Т/с «**ДЕЛА ЖИТЕЙСКИЕ**» (16+)
13.45, 05.20 «Мой герой» (12+)
14.50 Город новостей
15.05, 03.00 Х/ф «**ЗОЛОТАЯ КРОВЬ. ЧЕРТОЛЬЕ**» (12+)
16.55 Д/ф «Самый ужасный папа» (16+)
18.00 Наш город. Диалог с мэром
20.05 Х/ф «**ПЕРСИДСКАЯ БИРЮЗА**» (16+)
22.35 «Хватит слухов!» (16+)
23.05 Прощание (16+)
00.00 События. 25-й час
00.30 «Петровка, 38» (16+)
00.45 Д/ф «Настоящий детектив. Мистер Икс» (16+)
01.30 Д/ф «Русские тайны. Привидения среди нас» (16+)
02.15 Д/ф «Дорогие товарищи. Бриллианты для Галины Брежневой» (16+)
04.35 Д/ф «Мосфильм. Фабрика советских грёз» (12+)

ДОМАШНИЙ

06.30, 05.20 По делам несовершеннолетних (16+)
07.45, 04.30 Давай разведёмся! (16+)
08.45, 02.30 Тест на отцовство (16+)
11.00, 23.00 Д/с «Прости меня...» (16+)
12.05, 00.05 Д/с «Беду отведу» (16+)
13.15, 01.05 Д/с «Знахарка» (16+)
13.50, 01.35 Д/с «Верну любимого» (16+)
14.25, 02.05 Д/с «Голоса ушедших душ» (16+)
15.00 Х/ф «**КАМЕЯ ИЗ ВАТИКАНА**» (16+)
19.00 Х/ф «**ВСЁ РАВНО ТЫ МОЯ**» (16+)
04.10 «6 кадров» (16+)

КУЛЬТУРА

06.30 Диалоги о животных
07.20 Легенды Большого
07.35, 23.45 Д/с «Ступени цивилизации»
08.20 Д/ф «Современник своего детства». 85 лет со дня рождения Сергея Баневича
08.50, 22.15 Х/ф «**НИККОЛО ПАГАНИНИ**»
10.00, 13.15, 16.45, 19.30, 23.30 Новости культуры
10.15 Наблюдатель
11.15 XXVII Международный телевизионный конкурс юных музыкантов «Щелкунчик». II тур. Струнные инструменты. Прямая трансляция
13.30 Новости. Подробно. Кино
13.45 «Королевство кривых зеркал». Королю всё прилично!»
14.25 XXVII Международный телевизионный конкурс юных музыкантов «Щелкунчик». II тур. Духовые и ударные инструменты. Прямая трансляция
16.30 Д/с «Сказки из глины и дерева»
17.00 XXVII Международный телевизионный конкурс юных музыкантов «Щелкунчик». II тур. Фортепиано. Прямая трансляция
19.00 Уроки русского. Чтения
19.45 Главная роль
20.05 Правила жизни
20.30 Спокойной ночи, малыши!
20.50 Абсолютный слух
21.30 Власть факта
00.30 «XX век»

РЕН ТВ

05.00, 18.00, 01.30, 04.25 «Самые шокирующие гипотезы» (16+)
06.00 «С бодрым утром!» (16+)
08.30, 12.30, 16.30, 19.30, 23.00 «Новости» (16+)
09.00 «Документальный спецпроект» (16+)
10.00 «Засекреченные списки» (16+)
11.00 «Как устроен мир с Тимофеем Баженовым» (16+)
12.00, 16.00, 19.00 Информационная программа 112 (16+)
13.00 «Загадки человечества с Олегом Шишкиным» (16+)
14.00 «Невероятно интересные истории» (16+)
15.00 «Момент в истории» (16+)
17.00, 02.20 «Тайны Чапман» (16+)
20.00 «Дикий, дикий мир» (16+)
20.45 Х/ф «**НАБЕРЕЖНАЯ ОРФЕВР, 36**» (16+)
23.25 Х/ф «**СТРАХОВЩИК**» (16+)

ТНТ

07.00, 07.30, 08.00, 08.30, 09.00, 09.30, 10.00, 10.30, 11.00, 11.30, 12.00, 12.30, 13.00, 13.30, 14.00, 14.30, 15.00, 15.30, 16.00, 16.30, 17.00, 17.30, 05.50, 06.20, 06.40 Т/с «**САШАТАНЯ**» (16+)
18.00, 18.30, 19.00, 19.30, 20.00, 20.30 Т/с «**ГОРНОЛЫЖКА**» (16+)
21.00, 21.30, 22.00, 22.30 Т/с «**ПОЛЯРНЫЙ**» (16+)
23.00 Т/с «**ТАЙНЫЙ ГОРОД**» (16+)
23.45 Х/ф «**ПОСЛЕДНИЙ ОХОТНИК НА ВЕДЬМ**» (16+)
01.35 Х/ф «**ХРАНИТЕЛИ ПЯТИ КОРОЛЕВСТВ**» (12+)
03.20, 04.00, 04.40 «Однажды в России» (16+)

СТС

05.00, 04.00 «100 мест, где поесть» (16+)
06.30 М/с «Маша и Медведь» (0+)
08.00 Мне туда надо (16+)
09.05 Х/ф «**НЕПОСЛУШНИК-2**» (12+)
11.20 Х/ф «**ХОЛОП**» (16+)
13.35 Т/с «**ВИНОДЕЛЫ**» (16+)
17.50 Т/с «**РОДСТВЕННЫЕ ДУШИ**» (16+)
20.00, 20.30 Т/с ПРЕМЬЕРА! «**РОДСТВЕННЫЕ ДУШИ**» (16+)
21.00 Х/ф «**ОХОТА НА ВОРОВ-2: ПАНТЕРА**» (16+)
23.40 Х/ф «**ОГРАБЛЕНИЕ В УРАГАН**» (16+)
01.30 Х/ф «**МИССИЯ «НЛО**» (16+)
03.10 Премьера! «Кино в деталях» с Фёдором Бондарчуком (18+)

ТВ-3

06.00, 05.45 «Мультфильмы» (0+)
08.30 М/с «Леди Баг и Супер-Кот» (6+)
09.00, 09.30, 16.00, 16.30, 17.00, 17.30 Д/с «Слепая» (16+)
10.00, 10.30, 15.30 Д/с «Порча» (16+)
11.00, 11.30, 12.00, 12.45, 13.15, 13.45, 14.15, 15.00 Гадалка (16+)
18.00, 19.00, 23.00 Т/с «**ВОЗВРАЩЕНЕЦ**» (16+)
20.00, 21.00, 22.00 Т/с «**НЕВСКИЙ. ЧУЖОЙ СРЕДИ ЧУЖИХ**» (16+)
00.00 Х/ф «**ЭЛЬДОРАДО. ГОРОД ЗОЛОТА**» (18+)
01.45, 02.30, 03.15, 04.00, 05.00 Мистические истории (16+)

РОССИЯ 24

04.00, 08.30, 18.00 РИК «Россия 24»
08.00, 17.45 Вести. Интервью
08.15 По пути достижений
08.25, 17.55 Вести. Погода
17.30 Вести-Приволжье

ЗВЕЗДА

06.00 Т/с «**СНАЙПЕРЫ: ЛЮБОВЬ ПОД ПРИЦЕЛОМ**» (16+)
07.00 «Сегодня утром» (12+)
09.00, 13.00, 17.00, 18.00 Новости дня (16+)
09.15, 20.50 «Открытый эфир» (16+)
11.00, 11.55 Д/с «Российские прорывы. Восемь шагов к величию» (16+)
12.45, 13.25, 15.05, 16.50, 17.15, 18.40, 02.40 Т/с «**ПРИЗВАНИЕ**» (16+)
15.00 Военные новости (16+)
19.50 «Специальный репортаж» (16+)
20.00 Д/с «Секретные материалы» (16+)
22.35 «Между тем» с Наталией Метлиной (12+)
23.05 «По горячим следам» (16+)
23.25 Х/ф «**СИЦИЛИАНСКАЯ ЗАЩИТА**» (12+)

ПЯТЫЙ КАНАЛ

05.00, 09.00, 13.00, 17.00 Известия (16+)
05.25, 05.40, 06.25, 07.10, 08.00, 09.30 Т/с «**НАШ СПЕЦНАЗ-3**» (16+)
08.25 «Стройнадзор» (16+)
10.00, 11.00, 11.55, 12.45, 13.30, 14.15, 15.05, 16.05, 17.30 Т/с «**НАШ СПЕЦНАЗ-2**» (16+)
18.20, 19.15, 19.55, 20.40, 21.25 Т/с «**СЛЕД**» (16+)
22.20, 23.05, 00.30 Т/с «**ВЕЛИКОЛЕПНАЯ ПЯТЁРКА-8**» (16+)
00.00 Известия. Итоговый выпуск (16+)
01.15, 02.00, 02.40, 03.20, 03.55 Т/с «**ВЕЛИКОЛЕПНАЯ ПЯТЁРКА-4**» (16+)
04.35 Т/с «**НАШ СПЕЦНАЗ**» (16+)

МАТЧ!

06.00, 13.30, 04.55 Плавание. Чемпионат мира (бассейн 25 м). Прямая трансляция из Китая
06.30 «Лучшие из лучших» (12+)
07.00, 09.30, 11.55, 03.45 Новости
07.05, 16.25, 19.30, 01.30 Все на Матч! Прямая трансляция
09.35, 13.10 Специальный репортаж (12+)
09.55 Смешанные единоборства. А. Резников - Ю. Зубариев. АСА. Трансляция из Москвы (16+)
11.25 «Футбольная нация» (12+)
12.00 Есть тема! Прямая трансляция
16.55 Волейбол. «Факел Ямал» (Новый Уренгой) - «Белогорье» (Белгород). Чемпионат России. Рольф Суперлига. Мужчины. Прямая трансляция
19.00 «Вид сверху» (12+)
20.50 Футбол. «Реал Сосьедад» - «Реал» (Мадрид). Чемпионат Испании. Прямая трансляция
23.00 Футбол. «Барселона» - «Атлетико». Чемпионат Испании. Прямая трансляция
02.15 Теннис. Трофеи Северной Пальмиры. Трансляция из Санкт-Петербурга (6+)
03.50 Велоспорт. Велокросс. Кубок мира. Женщины. Трансляция из Чехии (6+)

МИР

05.00 Х/ф «**ВОЛГА-ВОЛГА**» (16+)
05.10 Д/с «Понять. Простить» (16+)
06.00, 10.00, 13.00, 16.00, 18.00 Вместе каждый день
06.15, 02.05 «Наше кино. История большой любви» (16+)
06.40, 10.10 Т/с «**АПОСТОЛ**» (16+)
13.15 «Мировое соглашение» (16+)
14.10 «Дела судебные. Битва за будущее» (16+)
15.05, 20.35 «Дела судебные. Новые истории» (16+)
16.15, 18.20 «Дела судебные. Яблоко раздора» (16+)
18.50 «Дела судебные. Деньги верните!» (16+)
21.25 Т/с «**СМЕРТЬ ШПИОНАМ!**» (16+)
01.15 Первый Евразийский канал (12+)
03.40 Х/ф «**ЖДИ МЕНЯ**» (16+)

СПАС

05.00, 12.00, 00.00 День Патриарха (0+)
05.10, 23.25 «От воскресенья до воскресения» (6+)
05.25 «Спецпроект «Юбилей Патриарха» (0+)
06.35 «Мультфильмы на «Спасе» (0+)
07.20, 19.00, 22.20, 04.05 Вечер на «Спасе» (0+)
08.25, 13.25 Семейная линия жизни (12+)
09.05, 09.35 Монастырская кухня (0+)
10.00 Д/ф «Вавилон: Башня гордыни» (6+)
11.00 Простые чудеса (12+)
12.10, 23.40, 00.10 Прямая линия. Ответ священника (12+)
14.05 Х/ф «**ВСТРЕЧА ПЕРЕД РАЗЛУКОЙ**» (12+)
15.45, 16.50, 17.55 Т/с «**СЕМНАДЦАТЬ МГНОВЕНИЙ ВЕСНЫ**» (12+)
19.30 Д/ф «Мама. Жизнь Богородицы» (0+)
20.30 Бесогон (18+)
21.50 «Поле битвы» (16+)
01.25 Д/ф «Святые воины» (6+)
01.55 Д/ф «Откровение образа» (0+)
02.50 Д/ф «Исцеление» (16+)
03.40 Д/с «Александрова дорога» (6+)

ННТВ

06.00, 09.00, 12.00, 13.30, 17.30, 20.10, 21.05 «Время новостей» (12+)
06.20 «Мультфильмы» (0+)
06.55, 16.20 Т/с «**МАГОМАЕВ**» (16+)
08.25 «СВОи люди» (16+)
08.40 «Центр Н» (12+)
08.50, 13.20, 17.20 Патруль ННТВ. Криминальный обзор (16+)
09.20 Х/ф «**О НЕМ**» (12+)
11.05, 18.35 Д/ф «Без срока давности. Адыгея. Общая боль» (16+)
12.20, 22.30 Х/ф «**БЛАГОСЛОВИТЕ ЖЕНЩИНУ**» (12+)
13.50, 23.30 Т/с «**СТРАНА 03**» (16+)
15.50 «Лекции-экскурсии» (12+)
17.55 Д/ф «Битва за Лукоморье» (16+)
19.30 Хоккей. ХК «Торпедо» (Нижний Новгород) - ХК «Сочи» (Сочи). КХЛ. 1-й период. Прямая трансляция
20.25 Хоккей. ХК «Торпедо» (Нижний Новгород) - ХК «Сочи» (Сочи). КХЛ. 2-й период. Прямая трансляция
21.20 Хоккей. ХК «Торпедо» (Нижний Новгород) - ХК «Сочи» (Сочи). КХЛ. 3-й период. Прямая трансляция
22.00 «Время новостей с субтитрами» (12+)

ВОЛГА

06.00, 08.00 Новости (с субтитрами) (16+)
06.25, 19.30 Д/с «Рассекреченная история» (16+)
06.50 Х/ф «**ПСИХОЛОГИЯ ПРЕСТУПЛЕНИЯ. ДУЭЛЬ**» (12+)
07.50, 12.50, 17.50, 20.20 «Экипаж. Хроника происшествий» (16+)
08.25, 21.00 Т/с «**ЦЫПЛЕНОК ЖАРЕНЫЙ**» (16+)
10.30 Х/ф «**ЛЕДНИКОВ**» (16+)
12.20 «100 лиц столицы химии» (16+)
12.30, 20.00 Герои Волги (16+)
13.00, 18.00, 20.30 Новости
13.20 «День за днём» (12+)
14.00 Т/с «**ЛЮДМИЛА**» (12+)
16.00, 23.05 Т/с «**ПРОВОКАТОР**» (16+)
18.30 Х/ф «**ПСИХОЛОГИЯ ПРЕСТУПЛЕНИЯ. ПЕРЕЛЁТНАЯ ПТИЦА**» (12+)
00.50 «Легенды армии» (16+)
01.30 Ночной эфир (16+)

ДЗЕРЖИНСК ТВ

06.00, 21.30 «Кстати» (16+)
06.30, 12.00 Недетские вопросы о природе (16+)
07.00, 12.30, 19.30, 22.30, 03.30 «Дзержинск сегодня» (12+)
07.30, 13.00, 16.05, 20.00, 23.00, 04.00 «Легко» (12+)
07.50, 20.20 Т/с «**КОЛОДЕЦ ЗАБЫТЫХ ЖЕЛАНИЙ**» (16+)
08.40 Тайна на карте (16+)
09.28, 16.25 Т/с «**ТАКАЯ РАБОТА-2**» (16+)
10.14, 17.13 Т/с «**ДУБЛЕРША**» (16+)
11.03, 18.03 Т/с «**ЦЫПЛЕНОК ЖАРЕНЫЙ**» (16+)
13.20, 23.20 Т/с «**АЛЕШКИНА ЛЮБОВЬ**» (16+)
15.19 Д/ф «Ия Саввина. Что будет без меня» (16+)
19.00, 22.00 Пришельцы среди нас (16+)
01.18 Д/с «Загадки века» (16+)
02.00 «Говорит Дзержинск» (12+)
04.20 Т/с «**ПСИХОЛОГИЯ ПРЕСТУПЛЕНИЙ**» (16+)

ТЕЛЕКОМПАНИЯ «ВОЛГА» (ОТР)

06.00, 07.00, 08.00, 09.00, 09.30, 10.00, 10.50, 12.00, 13.00, 15.00, 18.00, 20.00 Новости (16+)
06.20, 07.20, 17.35 Герои Волги (16+)
06.40 Знак качества (16+)
06.50, 07.50, 17.50 Экипаж. Хроника происшествий (16+)
07.35 Область закона (16+)
08.20, 17.00 «День за днём» (12+)
09.35, 10.05, 12.10, 13.10, 19.00 ОТРажение
11.00, 00.00, 05.05 Д/ф «Битва за берег» (16+)
15.15 Х/ф «**ЧЕРНАЯ ВУАЛЬ**» (16+)
18.30 Телекабинет врача (16+)
18.50 Победители (12+)
20.15 «Календарь» (12+)
20.45 Х/ф «**ГРАНАТОВЫЙ БРАСЛЕТ**» (16+)
22.10, 03.20 Х/ф «**КУДА ТЫ ПРОПАЛА, БЕРНАДЕТТ?**» (16+)
00.50 «Очень личное» с Виктором Лошаком (16+)
01.35 ОТРажение. Итоги (12+)
02.00 «Большая страна» (12+)
02.50 Д/с «Свет и тени» (16+)

МКУ «СПЕЦИАЛИСТ»
ТРЕБУЮТСЯ
Оформление по ТК РФ, стабильная з/плата
ВОДИТЕЛЬ АВТОМОБИЛЯ
Требования к кандидату: ср. образование; отсутствие медицинских противопоказаний (ограничений) к управлению ТС; наличие водительского удостоверения на право управления ТС; стаж работы. Ответственность.
УБОРЩИЦА служебных помещений
Требований к образованию и опыту работы нет. Ответственность.
г. Дзержинск, пл. Дзержинского, д. 1 (каб. 20),
в рабочее время: с 8:00 до 17:00, обед с 13:00 до 13:48.
Эл. почта: spec@adm.dzr.nnov.ru
27-98-52

ОТДЕЛ ВНЕВЕДОМСТВЕННОЙ ОХРАНЫ ПО Г. ДЗЕРЖИНСКУ
ПРИМЕТ НА СЛУЖБУ НА ДОЛЖНОСТИ СОТРУДНИКОВ РОСГВАРДИИ
СТАРШИЙ ПОЛИЦЕЙСКИЙ и ПОЛИЦЕЙСКИЙ (водитель)
Требование: образование 11 классов или среднее профессиональное, отслуживший срочную службу в армии, годности к военной службе - А, Б, отсутствие судимости.
ОБРАЩАТЬСЯ:
Г. ДЗЕРЖИНСК, ПР. ЧКАЛОВА, 2
ЭЛ. ПОЧТА: DZ_OVO_DCH@MAIL.RU
39-30-23
39-30-07
На правах социальной рекламы

Окно возможностей

«Курьер или нефтехимик?»

Директор «СИБУР-Нефтехима» разобрал со студентами ДПИ дилемму поколения



География - от Анапы до Индии, карьера - без привязки к месту работы и поддержка - от роддома до курорта. В Дзержинском политехническом институте прошла встреча генерального директора «СИБУР-Нефтехима» Андрея Парамонова со студентами в формате открытого микрофона. Он признался, что чуть не ушел продавать колеса, рассказал, зачем современным нефтехимикам планшет, и объяснил, почему в СИБУРе возможен путь от аппаратчика до главного технолога за четыре года.

«Я ЧУТЬ НЕ УШЁЛ ПРОДАВАТЬ КОЛЁСА»

Андрей Парамонов начал с вопроса, который задают себе многие студенты: кем стать сразу после окончания вуза – курьером или нефтехимиком?

– На старте зарплата примерно одинаковая. Но у курьера потолок наступает очень быстро, а у нефтехимика – целая траектория возможностей, – заметил он.

За быстрый доход на старте курьер платит здоровьем и карьерными перспективами. Нефтехимик же стартует с хорошим доходом и непрерывно движется по восходящему пути. Но главное в нефтехимии — интересные задачи и достижимый результат, который меняет окружающий мир.

Современное производство – это «умный механизм», где системы сами следят за процессами и подсказывают, где что улучшить. А значит, нужны люди, которые умеют обращаться с цифровыми системами и не теряются, когда задача меняется на ходу. Трек «аппаратчик – инженер-технолог – начальник установки – главный технолог» спикер назвал не теорией, а живой траекторией.

Парамонов признался, что однажды чуть не ушел продавать колеса. Работа на заводе тогда была непопулярной, а в малом бизнесе можно было заработать больше. Остался – потому что смотрел не на сегодняшнюю зарплату, а на перспективы.

Будущий директор «СИБУР-Нефтехима» пошел работать на четвертом курсе очного отделения: отец заболел, семье нужны были деньги. Учился он на электрика, но в смену брали только квалифицированный персонал, поэтому подался в аппаратчики. Год работал и учился одновременно. После вуза четыре года трудился на химическом предприятии: аппаратчиком, старшим аппаратчиком, начальником смены, начальником отделения.

Затем был год в проектном институте.

– Один год проектирования даст вам понимание всего процесса, как из идеи рождаются чертежи и готовые решения, – посоветовал он студентам. – Эта «полочка» со знаниями потом кормила меня всю карьеру – я всегда был на полкорпуса быстрее коллег.

Дальше – энергетик цеха, конкурс «Инженер года», в 28 лет – главный энергетик завода. После этого он перешел в СИБУР и успел поработать в Тобольске, Москве, на Амуре, а сегодня возглавляет крупное предприятие в Дзержинске.

ОСТАТЬСЯ В СВОЕЙ ПЕСОЧНИЦЕ ИЛИ ПОЛУЧИТЬ ВСЮ СТРАНУ КАК РАБОЧЕЕ ПОЛЕ?

Сегодня у студентов большие перспективы. Одно место работы на всю жизнь заменил спектр траекторий – наука, производство, IT, проекты развития, ПолиЛаб. «В СИБУРе вы можете прийти инженером-технологом и через два года работать в цифровизации производства. Или наоборот – прийти айтишником и оказаться на пуске завода. Это не исключение, это норма», – объяснил спикер.

При этом не обязательно связывать себя с одним регионом, можно путешествовать по всей стране: Анапа, Свободный, Ноябрьск, Тобольск, Казань, Дзержинск, Красноярск. И это только Россия – у СИБУРа есть заводы в Казахстане и в Индии, офисы в Китае.

ПОЧЕМУ СЕЙЧАС ЛУЧШЕЕ ВРЕМЯ ДЛЯ НЕФТЕХИМИКОВ?

– Мы живем в моменте, когда стабильность и устойчивость производства стали вопросами национального значения, – ответил Парамонов. – Импортозамещение – это не лозунг, это тысячи позиций, которые надо разработать, наладить и запустить. Спрос на инженеров и нефтехимиков – максимальный за последние десятилетия. Для страны это вопрос устойчивости. Для вас – это окно возможностей: рынок труда на вашей стороне, компании конкурируют за таланты, и вы можете выбирать.

Релокация – это не «переезд наудачу»: у сотрудника сохраняется стаж и соцпакет, а на новом месте ждет пакет бытовой и профессиональной поддержки. Компания решает жилищный вопрос – либо комфортное корпоративное жилье, либо подбирает и полностью оплачивает арендное.

У современных нефтехимиков изменились рабочие места и задачи, это теперь новая элита – «бирюзовые воротнички».

– Сегодня производство – это не то, что вы видели в кино про завод из восьмидесятых. Мы движемся к тому, чтобы людей в «поле» было как можно меньше. Оператор – это человек с планшетом, аналитик, инженер цифровых систем. Производство стало умным. И вам туда, – указал он.

ПРИЗЕМЛЕНИЕ В НИЖНИЙ НОВГОРОД: ТРИ КЕЙСА ОТ РАБОТОДАТЕЛЯ № 1

Директор «СИБУР-Нефтехима» привел три примера, когда уроженцы Нижегородской области показывали образцовый карьерный трек. Денис Бармин – дзержинец, вырос от аппаратчика до начальника производства за 12 лет, прошел весь путь на одном предприятии. Георгий Сырцев в 2021 году стал аппаратчиком гидрирования, в 2022-м – инженером-технологом, а в 2025-м – главным технологом на красноярском заводе силиконового каучука. Любовь Бухтоярова прошла путь от аппаратчика газоразделения до руководителя развития программ обучения в корпоративном центре в Москве за пять лет.

– В нефтехимии СИБУРа такие скорости. Карьера – это не лифт по одной вертикали, это лабиринт возможностей, где ты выбираешь, – заверил Парамонов. – Мы – работодатель номер один в промышленности. Лидер рейтинга самых желанных работодателей для студентов профильных вузов и ссузов. Победитель премии «HR-бренд» от HeadHunter. По версии Forbes, мы в золотой группе лучших работодателей для молодежи. Это не наши слова – это независимые оценки.

«КАКОЙ БЫ НИ БЫЛ ВУЗ, Я БЫ РЕКОМЕНДОВАЛ НАЧАТЬ С АППАРАТЧИКА»

Большая часть вопросов студентов касалась трудоустройства и развития в компании. «Чем отличается карьерный трек выпускника ссуза от выпускника вуза?» – поинтересовался один из студентов.

– Если ты окончил ссуз, ты однозначно приходишь к нам аппаратчиком. У выпускников вузов такой же путь, но есть примеры трудоустройства на стартовую позицию инженером службы главного технолога или химиком в центральную заводскую лабораторию, – рассказал Парамонов. – Но какой бы у вас ни был крутой вуз, я бы рекомендовал всё-таки поработать аппаратчиком. Я начинал с аппаратчика четвертого разряда – за год дошел до начальника смены. Если бы я не поработал аппаратчиком, треть своего управленческого опыта не получил бы. Когда я общаюсь с производственниками, технологами, аппаратчиками – мне «по ушам проехать» уже не получится. Я носил эти сапоги и перчатки...

«КОГДА ПРИХОДИТ ДЕВУШКА, МУЖСКИЕ КОЛЛЕКТИВЫ ПРЕОБРАЖАЮТСЯ»

Отдельно спикер рассказал про высокий спрос на девушек. Помимо профессиональных качеств, есть и другой неожиданный эффект: мужские коллективы преображаются, когда в них приходит женщина.

– Становится больше порядка, улучшается внешний вид, мужики меньше сквернословят, – перечислил он. – У нас есть девушки – начальники смен, есть девушки на ведущих позициях в службе главного технолога. На тех специальностях, которые традиционно считались мужскими, появляется всё больше девушек. Мы даже видим для себя определенную цель повысить долю женщин до 33 процентов производственного персонала.

Встречались среди юных соискателей и сомневающиеся. «Насколько компания заинтересована именно в молодежи, а не в опытных работниках?» – задал вопрос один из студентов.

– Максимально. Если вы хорошо учились в вузе, у вас есть базовая подготовка, но нет закоснелости в духе «мы всегда так делали и делать будем», – рассудил Парамонов. – С молодежью работать – как с чистого листа, быстрее и эффективнее.

ЧЕМ СОЦПАКЕТ СИБУРА ОТЛИЧАЕТСЯ ОТ ДРУГИХ?

У компании огромный корпоративный центр оздоровления для сотрудников и членов их семей – «СИБУР Юг» в Анапе. Общая площадь территории – около 9 гектаров, пляжной зоны – 3,5. После завершения реновации комплекс сможет принимать до 20 тысяч человек в год. Это не только база отдыха, но и большой центр оздоровления: массажи, ванны, грязелечение – сотрудник восстанавливает здоровье после года работы, оздоравливает семью и проводит время с ней, и это оплачивается компанией.

У компании есть комплекс детских лагерей, включая центр оздоровления «Солнечный» в Казани. На каждом предприятии – свои центры оздоровления с врачами и комнаты психологической разгрузки.

Коллективный договор предприятия с сотрудниками – один из самых объемных в отрасли. Он включает шикарные подарки для детей, а на 1 сентября первоклассникам дарят укомплектованные портфели. С 1 июля за рождение третьего и последующего ребенка СИБУР выплачивает семье миллион рублей. Компания предоставляет абонементы в спортзалы, ДМС с массажами и амбулаторно-поликлиническим обслуживанием без очередей.

Но главный итог встречи – не про курорт и не про миллион за ребенка. Компания со средним возрастом сотрудников 39 лет дает большие возможности для развития. И прямо сейчас здесь открыто окно возможностей – есть вакансии заместителя главного технолога, замдиректора по производству, зама главного инженера. И кто знает: может быть, те, кто сидел в этом зале, через четыре года будут рассказывать, как прошли свой карьерный трек.

Подготовил Юрий КОСТИН
Фото предоставлено компанией «СИБУР-Нефтехим»

На правах рекламы

Служу России!

Матрос запаса

Когда долг перед Родиной становится продолжением семейных заветов о защите близких

«На проводах в армию меня спрашивали, где бы я хотел служить? В шутку обронил: «Калининград бы посмотрел, да и морской флот меня привлекает», – посыл во Вселенную призывника Михаила Лебедева был услышан, и буквально через несколько дней он оказался в самом западном регионе нашей страны на Балтийском флоте в войсках береговой охраны.



«Отец всегда говорил, что я, как старший брат, должен быть защитником семьи, оберегать женщин и младших, заботиться о них. Эти семейные заветы и стали определяющими, когда мне вручили повестку. Кроме защиты семьи, я должен отдать долг Родине»

ТИХИЙ ПРИЗЫВНИК

По признанию Михаила, об армии он не мечтал. Хотя в школьные годы, как все его сверстники, занимался спортом: сначала самбо, потом – настольным теннисом и футболом, и к призывному возрасту имел неплохую физическую форму. После окончания девяти классов решил продолжить образование в одном из дзержинских техникумов, и, получив диплом, подтверждающий профессию повара, получил и уведомление о прибытии в военкомат.

– У нас большая семья – старшая сестра и два младших брата, отношения к службе и силовым структурам никто не имеет, получается, я стал первым, кто отправился в армию, – начинает рассказ молодой человек.

Отец всегда говорил Мише, что он, как старший брат, должен быть защитником семьи, оберегать женщин и младших, заботиться о них. Эти семейные заветы и стали определяющими, когда Мише вручили повестку. Юноша понял, что кроме защиты семьи, он еще должен отдать долг Родине:

– Боязни попасть на СВО не было, хотя была высокая вероятность службы на границе. Конечно, мама переживала, но призывник не имеет возможности повлиять на выбор войск. На проводах пошутил, что хотел бы служить в ВМФ, и вот – мечта сбылась.

Проводы в армию прошли с родными и друзьями в домашней обстановке.

– Мне кажется, это не обязательно должен быть шумный праздник, хотя «уровень громкости» зависит от темперамента самого призывника, а я призывник тихий: тихо в армию пришел – тихо вышел, – с улыбкой продолжает матрос запаса.

ДУША В ПОЛОСКУ

На сборном пункте Михаил не задержался. Уже вечером первого дня «покупатели» из воинских частей провели отбор, следующим утром юноша получил военный билет, вещевое имущество, прослушал инструктаж и вместе с другими будущими матросами, кстати, из Дзержинска Лебедев был единственным определен на флот, отправился военным бортом в Калининград.

Армейская форма делится на парадную, повседневную и полевую, а еще отличается по родам войск. Повседневная форма береговых войск – камуфляж и тельняшка:

– Тельняшку мы впоследствии сняли, старшина запрещал нам ее носить – не доросли! А сегодня я матрос запаса – дорос! Ношу с удовольствием, ведь тельняшку недаром прозвали морской душой. Она – главный атрибут Военно-морского флота.

Войска береговой охраны хоть и относятся к ВМФ, но выход в море не подразумевают. Первой частью, в которую прибыл новобранец Лебедев, стал дорожно-комендантский батальон. Там он прослужил недолго и был перенаправлен в город Светлый, где расположен важный объект инфраструктуры Балтийского флота. Подразделение находилось на постоянном боевом дежурстве, а сам Михаил был определен в роту охраны противодействия БПЛА:

– В случае атаки с Польши и Литвы мы были готовы отражать дроны. Таких случаев за время моей службы, слава Богу, не было, хотя нас несколько раз поднимали по тревоге, мы уходили на позицию с заряженным оружием в составе мобильной огневой группы.


На присяге с мамой

РАВНЕНИЕ НА ТВЕРДОХЛЕБА

Суточные наряды патрульных групп сменялись физическими упражнениями и учебными стрельбами. Миша прекрасно помнит день, когда впервые в руки взял автомат, до этого знакомство со стрелковым оружием было ограничено винтовкой из тира.

– Первое ощущение – страх, – рассказывает он, – у меня в руках средство, которое может причинить смерть. Когда первый раз начал стрелять по мишеням, понял, какая у автомата отдача. Показал хороший результат, командир роты похвалил, и страх ушел. Понял, что я управляю оружием, и только я решаю – направлять его на человека или нет.

Лучшим командиром, товарищем и старшим братом Михаил Лебедев считает своего взводника старшего лейтенанта Твердохлеба. По возрасту он был немногим старше своего личного состава:

– Он всегда за нас переживал, заботился, вникал в наши нужды, не давал нас в обиду, старался защищать. Но когда мы его подводили, он превращался в сурового командира. Я ему очень благодарен за поддержку, отзывчивость, наставничество. Когда меня назначили командиром отделения, применял его способы управления и воспитания и считаю, что неплохо справлялся. В подчинении у меня были два новобранца, я уже отслужил к тому моменту четыре месяца. И понял, какой это груз ответственности. Был случай, что мои бойцы после серьезной физнагрузки не нашли сил пойти на ужин, об этом узнал командир роты, мне было невесело. После этого я их буквально водил по одному за ручку в столовую и смотрел, чтобы ели.

ДЕМБЕЛЬ НЕИЗБЕЖЕН

«Рота, в наряд!» – этот приказ Михаил считает самым неприятным в армейской службе. Не так страшны команды «Рота, подъем!» и «Рота, в ружье!», чем несение суточного наряда дневального по роте. В течение 24 часов внутри казарменного помещения у входной двери вблизи комнаты для хранения оружия дневальному запрещается садиться, снимать снаряжение и расстегивать одежду.

О других минусах армейской жизни говорить не станем. Михаилу Лебедеву в срочной службе понравилось всё, хотя он и признается, что побывал в непростых условиях, порой и тяжелых. В бытовом плане – несколько месяцев приходилось жить в полевых условиях, не всегда приходило чувство насыщения от еды, порции были полноценные, но молодой растущий организм требовал добавки.

Досуг срочников – футбол в свободный от работ час и время от вечерней поверки до отбоя. Этот вечерний час ребята посвящали телефонным разговорам с родными или чтению. Оказывается, во многих воинских подразделениях собраны большие библиотеки. Миша зачитывался сочинениями братьев Стругацких и других фантастов.

– Гитары у нас не было, да и негде было достать, и дембельские альбомы сейчас в другом формате – в памяти телефона. Срочникам запрещено пользоваться смартфонами, поэтому все фото нам переслали наши командиры уже после дембеля.

За год службы нашлось время для знакомства с красотой Калининградской области. Больше всего Михаилу запомнился туристический Зеленоградск.

– Отрадно, что местные сохраняют немецкую архитектуру, дорожат историей. Калининград – красивый город, но жить я бы там не хотел. Мало предприятий и очень много военных. От черной формы за год службы рябило в глазах. Всё-таки я с нетерпением ждал дембель, он неизбежен для любого срочника.

Ольга СЕРЁГИНА
Фото из личного архива Михаила Лебедева

Горячее сердце

«Газ» – в пол и ресницы – в инее

Рассказываем о волонтёрских рейсах Сергея Григорьева

«Назвался груздем – вези гуманитарку» – так перефразирует известную пословицу Сергей Григорьев. Вот уже четыре года он ездит «дорогой жизни» в зону проведения СВО.





Сергей Григорьев получает благодарственное письмо губернатора Нижегородской области за вклад в поддержку участников СВО



Творчество Сергея

«ПАЦАНЫ, С ДНЁМ РОЖДЕНИЯ!»

К волонтерской группе «Своих не бросаем. Нижегородская область» Сергей Григорьев присоединился осенью 2022 года. В первый раз, чтобы просто помочь другу отвезти гуманитарную помощь в зону проведения спецоперации. Ну а после, своими глазами увидев происходящее, понял, что больше не вправе оставаться в стороне.

– Мы с Толиком с детства дружим: я с ним – и в огонь, и в воду, – вспоминая начало волонтерского пути, говорит Сергей. – Поэтому, когда он предложил поехать туда, я сразу согласился: не мог же его бросить. Конечно, было волнительно: понятия не имели, что там ждет. Больше всего, пожалуй, удивила реакция местного населения. Постоянные прилеты, бомбежки, а они продолжают ездить в общественном транспорте, ходить на работу – как будто ничего и не происходит. Это уже сейчас понимаю, что люди просто привыкли.

Про людей. На новых присоединенных территориях встречаются разные. Кто-то с радостью помогает гуманитарщикам, а иные... Ситуация. Пожилая женщина чистит рельсы. «Мать, здесь можно проехать?» – поинтересовались водители. «Вам в другую сторону надо», – махнула она рукой в обратном направлении. «Да мы оттуда же и едем», – не поняв сарказма, удивились мужчины. «Вот я и говорю: езжайте обратно», – ответили им.

В другой раз дзержинцам нужно было доехать до Донецка. Заплутав, они спросили у местных, верной ли едут дорогой. И получив заверения, что верной, продолжили путь. Темнота, ни одной встречной гражданской машины, разбитый блокпост. Засомневавшись, они развернулись. Когда в итоге добрались до своих, бойцы, услышав их историю, облегченно рассмеялись: «Ну, пацаны, с днем рождения вас! Вы по той дороге к хохлам почти приехали!».

– Потом знакомые написали, что дорогу эту разбили. Наверное, противник обиделся, что мы к нему на чай не зашли, – шутит Сергей.

И это далеко не единственный случай, когда волонтеров миновала беда. Привезли на очередную «точку» гуманитарку, а получатели были заняты. Устав ждать солдат, решили здесь же разгрузиться и отправиться дальше. И уже даже начали коробки из салона автомобиля вытаскивать, но тут звонок: «Приезжайте сюда-то, будем через пять минут». Хорошо – свернулись, выдвинулись, встретились, передали посылки. А на обратном пути увидели горящие машины: был прилет. Как раз на том месте, где они начали разгружаться. Получается, если бы не звонок...

ТЫСЯЧА КИЛОМЕТРОВ В «ЛЕДЯНОЙ КОЛЕСНИЦЕ»

У водителя-волонтера как в старом анекдоте: есть что вспомнить – да нечего детям рассказать. Чтобы не переживали за папу. Сергей – отец трех дочерей. Старшая уже замужем, средней – восемнадцать лет, младшей – десять. Супруга первое время была категорически против поездок в зону СВО. Сквозь слезы спрашивала: «Зачем? Почему именно ты? Больше некому что ли?». Потом приняла решение мужа. Сейчас и в дорогу его собирает. Знает: он на попятную не пойдет никогда. Как говорится, взялся за гуж...

– Видели, как «сыплются» фосфорные снаряды. Со стороны – красивое зрелище. На деле – очень страшное. Неподалеку стая фазанов гуляла. Глупые птицы: не боялись, подходили ближе, чтобы посмотреть, не еда ли это. И смех, и грех, – вспоминает Сергей.

> **«Бойцы ждут гуманитарку, как дети новогодние подарки. Для них это не просто вещи первой необходимости, а доказательство того, что дома их любят и поддерживают. Посмотришь им в глаза – и никаких слов благодарности не надо...»**

Сергей Григорьев не только возит гуманитарную помощь. Еще изготавливает для бойцов кружки, топоры, фляги. «Железом» он увлекся лет восемь назад. Увидел на рынке топор ручной работы, услышал «кусачую» цену и решил, что сделает сам. Благо, на просторах интернета немало различных мастер-классов. За эти годы усовершенствовал свое мастерство, недавно начал делать из железа картины.

На вопросы недоверчивых знакомых, сколько получает за каждый рейс, водитель усмехается: «Да мы еще и свои средства вкладываем, когда не хватает. На бензин, на ремонт машины».

Транспорт, кстати, выходит из строя с завидной регулярностью. От перегруза страдают колеса, подвеска. Да и дороги, которые «за ленточкой», отнюдь не брусчаткой выложены. Сергей рассказывает, как зимой из Курской области они с Анатолием везли на буксире в очередной раз сломавшийся автомобиль. Он был за рулем последнего. Мало того, что салон не отапливался, там даже окошки были не полностью закрыты. Тысячу километров он ехал в «ледяной колеснице», насквозь продрогший, но с красивыми, покрытыми инеем, ресницами.

Раньше гуманитарку возили два-три раза в месяц. Сейчас – реже: сборы упали. Тем ценнее стал доставляемый груз. Както выехали на дорогу, обстреливаемую «корнетами». А там ямы чуть ли не по колено. И вот по ним они буквально летели, мертвой хваткой держа руль и стукаясь головой о потолок, километров пятьдесят. Военные на блокпосту удивились: «Вы с ума сошли? В такой ситуации машину бросать надо – и бежать!».

– А как мы могли ее бросить? Пацаны же нас ждали! – объясняет Сергей. – Поэтому только и оставалось: «газ» – в пол, и вперед! Страшно. Но ребятам там еще страшнее!

О том, нужно или не нужно было начинать спецоперацию, Сергей Григорьев не рассуждает. Считает это лишним. Как и доказывать окружающим свою позицию. Если видит заинтересованность людей, предлагает им вступить в волонтерскую группу. В противном случае просто не тратит свое время. Ведь он для себя всё решил еще четыре года назад.

– Они ждут гуманитарку, как дети новогодние подарки, – говорит волонтер про бойцов. – Для них это не просто вещи первой необходимости, а доказательство того, что дома их любят и поддерживают. Посмотришь им в глаза – и никаких слов благодарности не надо...

Екатерина КОЗЛОВА
Фото Юлии Волковой
и из архива Сергея Григорьева

ПУНКТЫ СБОРА ГУМАНИТАРНОЙ ПОМОЩИ В ДЗЕРЖИНСКЕ

- проспект Дзержинского, 17, гаражный бокс № 3 на территории травматологического пункта «СВОИХ НЕ БРОСАЕМ Нижегородская область» (вторник, четверг с 17:00 до 18:00, суббота с 11:00 до 12:00), предварительная запись по телефону 8 (920) 027-62-20;

- проспект Дзержинского, 27, кафе «ПЕГАС» (вторник - воскресенье с 10:00 до 17:00, тел.: 8 (902) 787-05-01);

- улица Клюквина, 11А, АНО «Ветераны боевых действий» по предварительной записи по телефонам: 8 (920) 025-20-27, 8 (910) 105-54-96;

- проспект Чкалова, 15, команда ZOV (вторник, пятница с 14:00 до 18:00), 8 (905) 130-34-04;

- улица Красноармейская, 25, гостиница «Рейс» (понедельник, четверг с 14:00 до 18:00, тел.: 8 (902) 787-05-01);

- проспект Ленина, 77, местная национально-культурная автономия татар г. Дзержинска, по предварительной записи по телефону 8 (910) 147-70-68;

- Автозаводское шоссе, 85, предварительная запись по телефону 8 (920) 253-31-23.

- улица Петрищева, 31 Б, офис 313, «Фронтовая посылка нижегородцев» (вторник - пятница с 9:00 до 18:00, понедельник, суббота, воскресенье – по предварительной записи по телефонам: 8 (903) 607-06-29, 8 (908) 232-25-74;

- улица Бутлерова, 19, охранная организация «Кольчуга» (понедельник - пятница с 9:00 до 16:00, тел.: 8 (8313) 28-02-18, 8 (951) 907-48-20;

- площадь Дзержинского, 1, помещение № 6, бывший ЗАГС (среда и пятница с 16:00 до 19:00), тел.: 8 (902) 787-05-01;

Признание

Все страны в гости к нам!

Нижегородская область завоевала 20 наград в финале XV Международной премии в области событийного туризма Russian Event Awards, на который в этом году было представлено 294 проекта из 51 региона России и Республики Беларусь. Церемония награждения прошла в Ярославле.

– Очень рад и горжусь таким результатом! Мы много работаем над тем, чтобы Нижегородская область становилась интереснее и для самих нижегородцев, и для гостей региона. Но больше всего горжусь людьми, которые воплощают эти проекты. Их энергией, фантазией, любовью к Нижегородской земле. Именно благодаря им у нас появляются события, на которые хочется приезжать и ради которых хочется возвращаться, – сказал губернатор Нижегородской области Глеб Никитин.



В региональном министерстве туризма и промыслов подчеркнули, что проведение подобных туристических премий и конкурсов способствует продвижению позитивного имиджа Нижегородской области в России и за рубежом.

По итогам экспертной оценки наша область завоевала три высших награды.

Главная – «Лучшее национальное событие» – «ЦИПР-2026 (Цифровая индустрия промышленной России) как драйвер развития делового туризма в Нижнем Новгороде». В этом году выставка-конференция установила новый рекорд – более 13 тысяч участников из России и 46 стран мира.

Гран-при в номинации «Лучшее туристическое событие по популяризации народных художественных промыслов и ремесел» – XXII Международный фестиваль «Золотая хохлома», который уже более 20 лет проходит в Семёнове. Напомним, в этом году фестиваль посетило более 52 тысяч человек. Он собрал более тысячи мастеров и художников, 58 предприятий народных художественных промыслов из 17 регионов России и Республики Беларусь. И прошел при поддержке национального проекта «Туризм и гостеприимство».

Гран-при в номинации «Лучшее туристическое событие в области культуры и искусства в населенном пункте с численностью свыше 1 миллиона человек» – Международный фестиваль искусств «ЧЕЛОВЕК АЛЬФА / ALFA HUMAN». В нем участвовали артисты и эксперты из 11 стран, более тысячи музыкантов, актеров, танцовщиков и участников команды. А сам фестиваль собрал более 14 тысяч человек.

Гуси-лебеди унесли в сказку

«Экспресс-газета»

«Дзержинские ведомости» привезли награды с областного конкурса

А как еще назвать Арзамас – город-история, город-легенда, город-труженик и духовный центр с просторной Соборной площадью под золотыми куполами. В этой «сказке» нам и предстояло работать во время двухдневного фестиваля-конкурса «Экспресс-газета» и «Экспресс-ТВ». Событие ежегодное, уникальное, драйвовое, родившееся на нашей земле. На его проведение пока решился только сам инициатор – Союз журналистов Нижегородской области.

Еще бы, не каждая редакция отважится отправиться в другой город, чтобы в первый день, впитав новые впечатления и узнав много интересного на самых разных объектах и площадках, затем всё это изложить на цветной «четырехполоске» в разных газетных жанрах и фотографиях, или в телевизионных сюжетах. Не просто в любительском формате, а профессионально, в условиях бескомпромиссного жесткого конкурса. В каждой номинации, о которой становится известно только в день приезда, определяются победители и призеры, а по итогам всего «многоборья» – обладатель заветного кубка.

И название самой газеты вместе с ТЗ оглашается «из конверта» на старте профессионального соревнования. В этот раз мы выпускали «Арзамасский тракт», красной нитью проходила тема – «Арзамас: от старины до современности». И, конечно, надо было убедить читателя, коллег, а в первую очередь – жюри, что «Арзамасскій гусь – тебе товарищъ». Как правило, работа команд (их обычно около десятка, если брать только газетчиков) продолжается всю ночь. «Дзержинские ведомости» участвовали в конкурсе в четвертый раз, уложились до пяти утра, а в половине восьмого – «дедлайн», сдача работ.



Команда из Дзержинска сразу подружилась с гусями

Чтобы получить награду, нужно постараться: быть непохожими на других и не повторяться по сравнению с предыдущим конкурсом. Поэтому пришлось на некоторое время стать рабочим литейно-механического завода «Старт», точнее, оператором станка с роботом-манипулятором. Вспомнилась производственная практика фрезеровщиком на одном из промышленных предприятий. Но только мало было надеть фирменную синюю спецовку и очки. На этом сравнение с прошлым веком заканчивалось. Современный оператор управляет рабочим процессом одним нажатием кнопки. Но производственная атмосфера та же самая, родная, впечатления – на взлет! И как бонус – диплом в номинации «Лучшая информационная заметка».

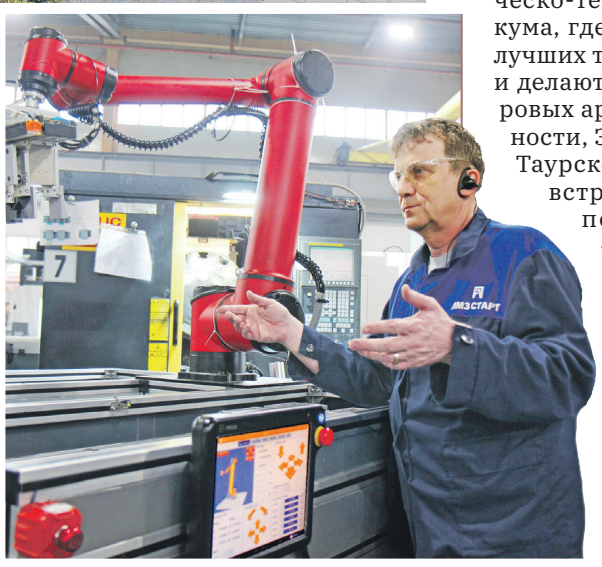

В родной стихии: руки помнят



«Волга» показала себя во всей красе

Еще одну награду заслужили за лучший дизайн, представив «Арзамасский тракт» в оригинальном оформлении (под старину), – всё по теме. И, конечно, в новой газете нашлось место многим событиям напряженного, но яркого дня. Запомнились виражи на старенькой кроссовой «Волге» во время знакомства с руководителем и гонщиками спортивного клуба «Орион», посещение уникального Арзамасского коммерческо-технического техникума, где готовят не только лучших токарей в стране, но и делают точные копии мировых арт-объектов, в частности, Эйфелевой башни и Таурского моста. А также встреча с командиром поискового отряда «Рассвет» и, конечно, экскурсия по городу, храмам с подъемом на 25-метровую колокольню.

Во второй день фестиваля дзержинская команда проявила себя во встрече с известным народным коллективом «Водоватовские ребята» и в брифинге с заместителем главы Арзамасской администрации Александром Матвеевым, которому с подачи журналистов задавали вопросы в видеообращении жители города. Но в итоге, как в любой сказке, победили дружба и взаимовыручка.

Так держать!

От экскурсии до бренда

В Москве прошла церемония награждения Всероссийской премии «Больше, чем путешествие». Нижегородская область завоевала сразу три награды.

Итоговые места и победители премии определялись на основе комплексной оценки: письменной заявки, результатов очной защиты перед экспертами и итогов народного голосования.

– Очень рад, что наши проекты получают такое признание! Будем и дальше поддерживать подобные инициативы, создавать новые возможности для молодежи и делать Нижегородскую область еще интереснее для путешествий, – отметил губернатор Нижегородской области Глеб Никитин.

Гран-при премии получила команда Нижегородского государственного технического университета им. Р.Е. Алексеева с проектом «ПромЭкскурсовод». Это волонтерский отряд, который проводит для школьников экскурсии на производства. Участники проекта знакомят ребят с работой предприятий, проводят экскурсии по цехам и лабораториям, организуют эксперименты и дают возможность пообщаться с сотрудниками. Такой формат помогает школьникам увидеть, чем инженеры занимаются каждый день, познакомиться с современными производствами и примерить профессию на себя.

Победу в номинации «Больше, чем место силы» одержал проект «Столица закатов – от фестиваля до всероссийского бренда». Он стал примером того, как регулярное культурное событие может стать основой территориального бренда региона. На протяжении нескольких лет область последовательно усиливала уже существующую у жителей ассоциацию с нижегородскими закатами через события, культурные проекты и мерч. Благодаря такой системной работе выражение «Столица закатов» стало естественным и узнаваемым образом Нижнего Новгорода, после чего этот статус был официально зарегистрирован в Роспатенте. Таким образом, фестиваль не только сформировал сильную эмоциональную связь с городом, но и стал редким примером того, как событийный проект привел к появлению официально зарегистрированного бренда территории.

В номинации «Больше, чем регион», посвященной развитию молодежного туризма, Нижегородская область заняла второе место, уступив только Москве. Среди проектов, представленных в этом направлении, – пешеходные квесты и экотропы, созданные студентами, а также программа подготовки инструкторов для школьных походов.

Всероссийская премия «Больше, чем путешествие» реализуется в рамках национального проекта «Молодёжь и дети» при поддержке Росмолодёжи, Минобрнауки России, Минэкономразвития России, Минсельхоза России и при информационной поддержке Минкультуры России.

Страницу подготовили Александр ВИХРОВ и Михаил САФОНОВ. Фото Владимира Южакова, Александра Воложанина

ПЕРВЫЙ

05.00 Телеканал «Доброе утро»
09.00, 12.00, 15.00 Новости (с субтитрами)
09.25 «Модный приговор» (0+)
10.15 «Жить здорово!» (16+)
11.00, 12.15, 18.30 «Время покажет» (16+)
14.00, 17.00, 23.00 «Большая игра» (16+)
15.15 Давай поженимся! (16+)
16.05 «Мужское / Женское» (16+)
18.00 Вечерние новости (с субтитрами)
19.50 «Пусть говорят» (16+)
21.00 «Время»
22.00 Т/с «**МОСГАЗ. МЕТРОНОМ**» (16+)
00.10, 03.05 ПОДКАСТ.ЛАБ (16+)
03.00 Новости

НТВ

06.00, 08.00, 10.00, 13.00, 16.00, 19.00, 00.20 «Сегодня»
06.25 «Утро. Самое лучшее» (16+)
08.25, 10.35 Т/с «**МОРСКИЕ ДЬЯВОЛЫ. ВЕКТОР АТАКИ**» (16+)
13.25 «Чрезвычайное происшествие»
14.00 «Место встречи» (16+)
16.45 «За гранью» (16+)
17.50 «ДНК» (16+)
20.00 Т/с «**СКОРАЯ ПОМОЩЬ**» (16+)
22.15 Т/с «**ХОЗЯИН**» (16+)
00.45 «Поздняков» (16+)
01.00 Т/с «**ОДЕССА**» (16+)
04.30 Т/с «**ВОСКРЕСЕНЬЕ В ЖЕНСКОЙ БАНЕ**» (16+)

РОССИЯ 1

05.00 Утро России
05.06, 05.36, 06.06, 06.36, 07.06, 07.36, 08.06, 08.36, 09.30, 11.30, 21.10 Местное время. «Вести-Приволжье»
09.00, 11.00, 14.00, 16.30, 20.00, 03.00 Вести
09.45 Местное время. «Вести. Интервью»
09.55 О самом главном (12+)
12.00, 18.00 «60 минут» (12+)
14.30, 02.15, 03.30 Т/с «**РАЙСКИЙ. ПРОДОЛЖЕНИЕ**» (16+)
17.00 «Малахов» (16+)
21.30 Т/с «**ТАЙНЫ СЛЕДСТВИЯ**» (16+)
23.40 Вечер с Владимиром Соловьёвым (12+)
04.29 Перерыв в вещании

ТВ ЦЕНТР

06.00 «Настроение»
08.15 «Доктор И...» (16+)
08.40 Х/ф «**ВЕРА БОЛЬШЕ НЕ ВЕРИТ В ПРИМЕТЫ**» (16+)
10.35, 04.35 Д/ф «Актёрские драмы. Коммунальное чтиво» (16+)
11.30, 14.30, 17.50, 22.00 События
11.50 Т/с «**ДЕЛА ЖИТЕЙСКИЕ**» (16+)
13.45 «Мой герой» (12+)
14.50 Город новостей
15.05, 03.00 Х/ф «**ЗОЛОТАЯ КРОВЬ. ЧЁРТОВ КИСТЕНЬ**» (12+)
16.55 Д/ф «Страсти на съёмочной площадке» (16+)
18.10 Х/ф «**СЛУЧАЙНОЕ ТАКСИ**» (16+)
22.35 «10 самых...» (16+)
23.05 Д/ф «Актёрские драмы. Кино вождей» (16+)
00.00 События. 25-й час
00.30 «Петровка, 38» (16+)
00.45 Д/ф «Охота на маньяка. Дело ночного гостя» (16+)
01.30 Д/ф «Дорогие товарищи. Звездочёт» (16+)
02.15 «Знак качества» (16+)
05.20 Д/с «Короли эпизода» (16+)

ДОМАШНИЙ

06.30, 05.50 По делам несовершеннолетних (16+)
07.10, 05.00 Давай разведёмся! (16+)
08.10, 02.25 Тест на отцовство (16+)
10.25, 22.55 Д/с «Прости меня...» (16+)
11.30, 00.00 Д/с «Беду отведу» (16+)
12.40, 01.00 Д/с «Знахарка» (16+)
13.15, 01.30 Д/с «Верну любимого» (16+)
13.50, 02.00 Д/с «Голоса ушедших душ» (16+)
14.25 Х/ф «**БЕЗ ПАМЯТИ**» (16+)
19.00 Х/ф «**КОГДА СПАДЁТ ПЕЛЕНА**» (16+)
04.05 «6 кадров» (16+)

КУЛЬТУРА

06.30 Диалоги о животных
07.20 Легенды Большого
07.35, 13.35, 23.45 Д/с «Ступени цивилизации»
08.20 Д/с «Почерк эпохи» с Кириллом Кяро»
08.50, 22.15 Х/ф «**НИККОЛО ПАГАНИНИ**»
10.00, 12.30, 17.00, 19.30, 23.30 Новости культуры
10.15 Наблюдатель
11.15, 00.30 «XX век»
12.45 Новости. Подробно. Театр
13.00 «Сергей Доренский. Уроки мастерства». 95 лет со дня рождения Сергея Доренского
14.20 Х/ф «**НЕ ЖДАЛИ, НЕ ГАДАЛИ**»
15.45 «2 Верник 2»
16.30 Моя любовь - Россия!
17.15 Динара Алиева. Вечер русского романса
18.30 Д/ф «Роман в камне»
19.00 Уроки русского. Чтения
19.45 Главная роль
20.05 Правила жизни
20.35 Д/ф «Одно забытое путешествие»
21.30 Энигма
01.35 Мария Баракова, Государственный академический симфонический оркестр России имени Е.Ф. Светланова. Дирижер Артем Абашев
03.00 Перерыв в вещании

РЕН ТВ

05.00, 18.00, 02.00, 04.20 «Самые шокирующие гипотезы» (16+)
06.00 «С бодрым утром!» (16+)
08.30, 12.30, 16.30, 19.30, 23.00 «Новости» (16+)
09.00 «Документальный спецпроект» (16+)
10.00 «Засекреченные списки» (16+)
11.00 «Как устроен мир с Тимофеем Баженовым» (16+)
12.00, 16.00, 19.00 Информационная программа 112 (16+)
13.00, 14.00 «Невероятно интересные истории» (16+)
17.00, 02.50 «Тайны Чапман» (16+)
20.00 «Момент в истории» (16+)
20.25 Х/ф «**МОТЫЛЕК**» (16+)
23.25 Х/ф «**ДЕЛО ХРАБРЫХ**» (16+)

ТНТ

07.00, 07.30, 08.00, 08.30, 09.00, 09.30, 10.00, 10.30, 11.00, 11.30, 12.00, 12.30, 13.00, 13.30, 14.00, 14.30, 15.00, 15.30, 16.00, 16.30, 17.00, 17.30, 05.50, 06.20, 06.40 Т/с «**САШАТАНЯ**» (16+)
18.00, 18.30, 19.00, 19.30, 20.00, 20.30 Т/с «**ГОРНОЛЫЖКА**» (16+)
21.00, 21.30, 22.00, 22.30 Т/с «**ПОЛЯРНЫЙ**» (16+)
23.00 Т/с «**ТАЙНЫЙ ГОРОД**» (16+)
23.45 Х/ф «**ДЖЕКПОТ**» (18+)
01.30 Х/ф «**РЕЗИДЕНТ**» (18+)
03.05, 03.50, 04.40 «Однажды в России» (16+)

СТС

05.00, 04.25 «100 мест, где поесть» (16+)
06.30 М/с «Маша и Медведь» (0+)
08.10 Химия жизни (16+)
09.10 Х/ф «**ПРОТИВ ПРИРОДЫ. ВЫЖИТЬ В СЕРЕНГЕТИ**» (12+)
11.05 Х/ф «**КУНГ-ФУ ЖЕРЕБЕЦ**» (12+)
13.40 Т/с «**ВИНОДЕЛЫ**» (16+)
17.50 Т/с «**РОДСТВЕННЫЕ ДУШИ**» (16+)
20.00, 20.30 Т/с ПРЕМЬЕРА! «**РОДСТВЕННЫЕ ДУШИ**» (16+)
21.00 Х/ф «**БЕЗБАШЕННЫЕ**» (16+)
23.05 Х/ф «**ХАНТЕР КИЛЛЕР**» (18+)
01.25 Х/ф «**КОД 8**» (18+)
02.55 Х/ф «**БЕЗ ГРАНИЦ**» (16+)

ТВ-3

06.00, 05.45 «Мультфильмы» (0+)
08.30 М/с «Леди Баг и Супер-Кот» (6+)
09.00, 09.30, 16.00, 16.30, 17.00, 17.30 Д/с «Слепая» (16+)
10.00, 10.30, 15.30 Д/с «Порча» (16+)
11.00, 11.30, 12.00, 12.45, 13.15, 13.45, 14.15, 15.00 Гадалка (16+)
18.00, 19.00, 23.00 Т/с «**ВОЗВРАЩЕНЕЦ**» (16+)
20.00, 21.00, 22.00 Т/с «**НЕВСКИЙ. ЧУЖОЙ СРЕДИ ЧУЖИХ**» (16+)
00.00 Х/ф «**13**» (18+)
01.45, 02.30, 03.15, 04.00, 05.00 Мистические истории (16+)

РОССИЯ 24

04.00, 08.30, 18.00, 21.30 РИК «Россия 24»
08.00, 17.45 Творцы прекрасного
08.15 Вести. Интервью
08.25, 17.55, 21.25 Вести. Погода
17.30 Вести-Приволжье
21.00 Вести. Спорт
21.15 СВОи герои

ЗВЕЗДА

05.10, 12.45, 13.25, 15.05, 16.50, 17.15, 18.40, 03.15 Т/с «**ПРИЗВАНИЕ**» (16+)
07.00 «Сегодня утром» (12+)
09.00, 13.00, 17.00, 18.00 Новости дня (16+)
09.15, 20.50 «Открытый эфир» (16+)
11.00, 11.55 Д/с «Российские прорывы. Восемь шагов к величию» (16+)
15.00 Военные новости (16+)
19.50 «Специальный репортаж» (16+)
20.00 «Код доступа» (12+)
22.35 «Между тем» с Наталией Метлиной (12+)
23.05 «По горячим следам» (16+)
23.25 Х/ф «**ГОСТЬ С КУБАНИ**» (12+)
01.00 Х/ф «**ДЕВУШКА С ХАРАКТЕРОМ**» (12+)
02.25 Д/с «Военное образование. С учетом боевого опыта» (16+)

ПЯТЫЙ КАНАЛ

05.00, 09.00, 13.00, 17.00 Известия (16+)
05.25, 05.40, 06.20, 07.05 Т/с «**НАШ СПЕЦНАЗ**» (16+)
08.00, 09.30 Т/с «**НАШ СПЕЦНАЗ-3**» (16+)
08.25 Ваше здоровье! (12+)
10.00, 10.55, 11.50, 12.45, 13.30, 14.15, 15.05, 16.00, 17.30 Т/с «**НАШ СПЕЦНАЗ-2**» (16+)
18.20, 19.10, 19.50, 20.40, 21.25 Т/с «**СЛЕД**» (16+)
22.20, 23.10, 00.55 Т/с «**ВЕЛИКОЛЕПНАЯ ПЯТЁРКА-8**» (16+)
00.00 Известия. Итоговый выпуск (16+)
00.30 День ангела (0+)
01.40, 02.25, 03.05, 03.45, 04.20 Т/с «**ВЕЛИКОЛЕПНАЯ ПЯТЁРКА-4**» (16+)

МАТЧ!

06.00, 13.30, 04.55 Плавание. Чемпионат мира (бассейн 25 м). Прямая трансляция из Китая
06.45, 07.05, 19.30, 01.00 Все на Матч! Прямая трансляция
07.00, 11.55, 03.45 Новости
09.30 Биатлон. Альфа-Банк Кубок России. Спринт. Женщины. Прямая трансляция из Ханты-Мансийска
11.25 «Футбольная нация» (12+)
12.00 Есть тема! Прямая трансляция
13.10, 02.00 Специальный репортаж (12+)
16.55 Хоккей. «Металлург» (Магнитогорск) - СКА (Санкт-Петербург). Фонбет Чемпионат КХЛ. Прямая трансляция
20.50 Футбол. Кубок Испании. Прямая трансляция
22.55 Футбол. «Ювентус» - «Сассуоло». Кубок Италии. Прямая трансляция
02.15 Теннис. Трофеи Северной Пальмиры. Трансляция из Санкт-Петербурга (6+)
03.50 Велоспорт. Велокросс. Кубок мира. Мужчины. Трансляция из Чехии (6+)

МИР

05.00 Х/ф «**ЖДИ МЕНЯ**» (16+)
05.10 Д/с «Понять. Простить» (16+)
06.00, 10.00, 13.00, 16.00, 18.00 Вместе каждый день
06.15 Х/ф «**ОСВОБОЖДЕНИЕ: ОГНЕННАЯ ДУГА**» (16+)
08.00 Х/ф «**ОСВОБОЖДЕНИЕ: ПРОРЫВ**» (16+)
09.45, 10.30 Х/ф «**ОСВОБОЖДЕНИЕ: НАПРАВЛЕНИЕ ГЛАВНОГО УДАРА**» (16+)
10.10 Д/ф «Подвиг его не забыт» (16+)
13.15 «Мировое соглашение» (16+)
14.10 «Дела судебные. Битва за будущее» (16+)
15.05, 20.35 «Дела судебные. Новые истории» (16+)
16.15 «Обману.Нет» (16+)
16.35, 18.20 «Дела судебные. Яблоко раздора» (16+)
18.50 «Дела судебные. Деньги верните!» (16+)
21.25 Х/ф «**ГОРЯЧИЙ СНЕГ**» (16+)
23.30 Х/ф «**ДОРОГА НА БЕРЛИН**» (16+)
01.00 Первый Евразийский канал (12+)
01.30 «Наше кино. История большой любви» (16+)
03.30 Х/ф «**ВАЛЕРИЙ ЧКАЛОВ**» (16+)

СПАС

05.00, 12.00, 00.00 День Патриарха (0+)
05.10, 23.25 «От воскресенья до воскресения» (6+)
05.25 «Спецпроект «Юбилей Патриарха» (0+)
06.35 «Мультфильмы на «Спасе» (0+)
07.20, 19.00, 22.20, 04.05 Вечер на «Спасе» (0+)
08.25, 13.25 Семейная линия жизни (12+)
09.05, 09.35 Монастырская кухня (0+)
10.00, 19.30 Д/ф «Мама. Жизнь Богородицы» (0+)
11.00 «Русский ковчег с Яном Таксюром» (12+)
12.10, 23.40, 00.10 Прямая линия. Ответ священника (12+)
14.05 Х/ф «**ПРО ЛЁЛЮ И МИНЬКУ**» (6+)
15.45, 16.50, 17.55 Т/с «**СЕМНАДЦАТЬ МГНОВЕНИЙ ВЕСНЫ**» (12+)
20.30 Бесогон (18+)
21.50 «Поле битвы» (16+)
01.25 Д/ф «Самое главное - любовь» (0+)
02.20 Д/ф «Елизавета» (0+)
03.15 Д/с «Тропами Алании» (0+)
03.40 Д/с «Александрова дорога» (6+)

ННТВ

06.00, 09.00, 12.00, 13.30, 17.30, 19.30 «Время новостей» (12+)
06.20 «Мультфильмы» (0+)
07.05, 16.20 Т/с «**МАГОМАЕВ**» (16+)
08.05, 15.50 «Лекции-экскурсии» (12+)
08.40 «Центр Н» (12+)
08.50, 13.20, 17.20, 19.20, 21.50 Патруль ННТВ. Криминальный обзор (16+)
09.20, 20.00 Х/ф «**ОДИНОКАЯ ЖЕНЩИНА ЖЕЛАЕТ ПОЗНАКОМИТЬСЯ**» (12+)
11.05, 18.35 Д/с «Без срока давности» (16+)
12.20, 22.30 Х/ф «**БЛАГОСЛОВИТЕ ЖЕНЩИНУ**» (12+)
13.50, 23.30 Т/с «**СТРАНА 03**» (16+)
17.55 «Разговор о важном» (16+)
18.10 «Победители» (12+)
22.00 «Время новостей с субтитрами» (12+)
02.00 «Ночной эфир»

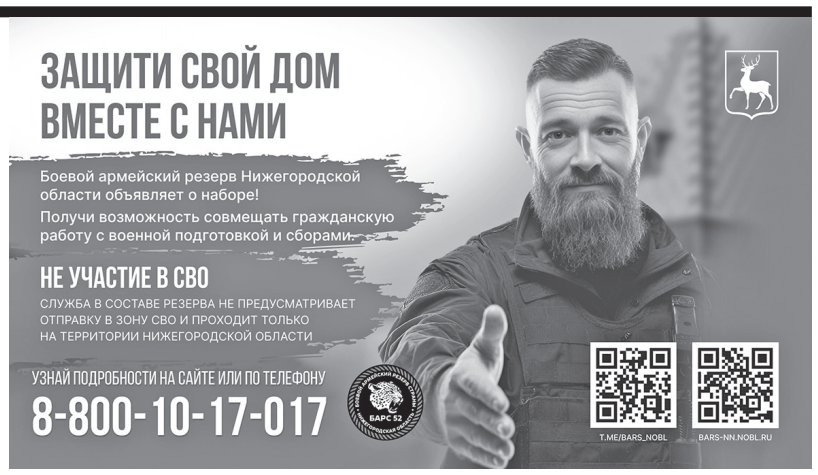

ВОЛГА

06.00, 08.00 Новости (с субтитрами) (16+)
06.25 Д/с «Рассекреченная история» (16+)
06.50, 18.30 Х/ф «**ПСИХОЛОГИЯ ПРЕСТУПЛЕНИЯ. ПЕРЕЛЁТНАЯ ПТИЦА**» (12+)
07.50, 12.50, 17.50, 20.20 «Экипаж. Хроника происшествий» (16+)
08.25, 21.00 Т/с «**ЦЫПЛЕНОК ЖАРЕНЫЙ**» (16+)
10.30, 14.00 Т/с «**ЛЮДМИЛА**» (12+)
12.30, 20.00 Герои Волги (16+)
13.00, 18.00, 20.30 Новости
13.20 «День за днём» (12+)
15.45 «100 лиц столицы химии» (16+)
15.55, 23.05 Т/с «**ПРОВОКАТОР**» (16+)
19.40 Телекабинет врача (16+)
00.55 «Легенды армии» (16+)
01.35 Ночной эфир (16+)

ДЗЕРЖИНСК ТВ

06.00, 21.30 «Кстати» (16+)
06.30, 12.00 Пришельцы среди нас (16+)
07.00, 12.30, 19.30, 22.30, 03.30 «Дзержинск сегодня» (12+)
07.30, 13.00, 16.00, 20.00, 23.00, 04.00 «Легко» (12+)
07.50, 20.20 Т/с «**КОЛОДЕЦ ЗАБЫТЫХ ЖЕЛАНИЙ**» (16+)
08.41 Д/ф «Ия Саввина. Что будет без меня» (16+)
09.24, 16.20 Т/с «**ТАКАЯ РАБОТА-2**» (16+)
10.12 Т/с «**ДУБЛЕРША**» (16+)
11.03, 18.03 Т/с «**ЦЫПЛЕНОК ЖАРЕНЫЙ**» (16+)
13.20, 23.20 Т/с «**ПЕТЕРБУРГ. ЛЮБОВЬ. ДО ВОСТРЕБОВАНИЯ**» (16+)
15.17 Д/с «Советские мафии» (16+)
17.06 Т/с «**ЯБЛОЧНЫЙ СПАС**» (16+)
19.00, 22.00, 02.00 «Говорит Дзержинск» (12+)
01.00 «СССР. Знак качества с Гариком Сукачевым» (16+)
04.20 Т/с «**ПСИХОЛОГИЯ ПРЕСТУПЛЕНИЙ**» (16+)

ТЕЛЕКОМПАНИЯ «ВОЛГА» (ОТР)

06.00, 07.00, 08.00, 09.00, 09.30, 10.00, 10.50, 12.00, 13.00, 15.00, 18.00, 20.00 Новости (16+)
06.20, 07.20, 17.35, 18.30 Герои Волги (16+)
06.35 Герои нашего времени (16+)
06.50, 07.50, 17.50 Экипаж. Хроника происшествий (16+)
07.40, 18.50 Д/с «Советский Горький» (12+)
07.45 Победители (12+)
08.20, 17.00 «День за днём» (12+)
08.55 Имена России - Имена Нижнего (12+)
09.35, 10.05, 12.10, 13.10, 19.00 ОТРажение
11.00, 00.05, 05.10 Д/ф «Рене Магритт: человек в котелке» (16+)
15.15 Х/ф «**ГРАНАТОВЫЙ БРАСЛЕТ**» (16+)
16.45 «Нескучное дело» с Сергеем Ломакиным (12+)
20.15 «Календарь» (12+)
20.45 Х/ф «**СУХОДОЛ**» (16+)
22.10, 03.20 Х/ф «**ПРЕДСКАЗАНИЕ**» (16+)
00.50 «Очевидно. Вероятно» с академиком Арутюном Аветисяном (12+)
01.35 ОТРажение. Итоги (12+)
02.00 «Большая страна» (12+)
02.50 Д/с «Свет и тени» (16+)



МБУ «ГОРОД»
ПРИГЛАШАЕТ НА РАБОТУ по специальностям:

ВОДИТЕЛЬ транспортно-уборочных машин с кат. «С»
Обязанности: уборка территории, тротуаров, проезжей части. **Условия:** официальное трудоустройство, стабильная з/п 58 000 рублей, предоставление спецодежды, оборудованные комнаты отдыха. **Гр. работы:** с 07:00 до 16:00

МЕХАНИК
Требования: опыт работы от 3 лет, профильное ср. проф. образование.
Обязанности: проведение профосмотра транспорта; оказание тех. помощи водителям автомобилей на линии; осуществление контроля за соблюдением водителями правил движения и правильностью эксплуатации автомобилей, выполнением правил охраны труда и техники безопасности. **Условия:** официальное трудоустройство, стабильная з/п 52 000 рублей, корпоративный транспорт

ВЕДУЩИЙ ИНЖЕНЕР
Требования: высшее образование. **Обязанности:** обследования территорий и объектов, наблюдение за состоянием элементов благоустройства и озеленения, корректировка данных инвентаризационного учета на территориях и объектах.
Условия: официальное трудоустройство, стабильная з/п 40 000 рублей.
Гр. работы: 5/2 (выходные - суббота, воскресенье)

РАБОЧИЙ по благоустройству населенных пунктов
Обязанности: посадка деревьев, кустарников и цветочных растений; уборка территории от строительных отходов, мусора, срезанных ветвей, скошенной травы, снега.
Условия: официальное трудоустройство, стабильная з/п от 30 000 рублей, предоставление спецодежды. **Гр. работы:** 5/2 (выходные - суббота, воскресенье)

г. Дзержинск, Заревская объездная, 7Д
По вопросам трудоустройства обращаться 8 (8313) 39-75-81
РЕКЛАМА

ПЕРВЫЙ

05.00 Телеканал «Доброе утро»
09.00, 12.00, 15.00 Новости (с субтитрами)
09.25 «Модный приговор» (0+)
10.15 «Жить здорово!» (16+)
11.00, 12.15, 18.40 «Время покажет» (16+)
14.00, 17.00 «Большая игра» (16+)
15.15 Давай поженимся! (16+)
16.05 «Мужское / Женское» (16+)
18.00 Вечерние новости (с субтитрами)
19.45 «Поле чудес» (16+)
21.00 «Время»
21.45 «Голос. Дети». Новый сезон (0+)
23.50 Премьера. «Любови и смерти Лили Брик» (16+)
00.45 ПОДКАСТ.ЛАБ (16+)

НТВ

06.00, 08.00, 10.00, 13.00, 16.00, 19.00 «Сегодня»
06.25 «Утро. Самое лучшее» (16+)
08.25 «Мои университеты. Будущее за настоящим» (6+)
09.25 «Человек в праве» с Андреем Куницыным (16+)
10.35 «Первая передача» (16+)
11.10 Т/с «**МОРСКИЕ ДЬЯВОЛЫ. ВЕКТОР АТАКИ**» (16+)
13.25 «Чрезвычайное происшествие»
14.00 «Место встречи» (16+)
16.50 «ДНК» (16+)
17.55 «Жди меня» (16+)
20.00 Т/с «**СКОРАЯ ПОМОЩЬ**» (16+)
22.15 Т/с «**ХОЗЯИН**» (16+)
00.20 «Своя правда» с Романом Бабаяном (16+)
02.10 «Квартирный вопрос» (0+)
03.00 Х/ф «**ИГРА С ОГНЕМ**» (16+)

РОССИЯ 1

05.00 Утро России
05.06, 05.36, 06.06, 06.36, 07.06, 07.36, 08.06, 08.36, 09.30, 11.30, 21.10 Местное время. «Вести-Приволжье»
09.00, 11.00, 14.00, 16.30, 20.00 Вести
09.45 Местное время. «407 на связи»
09.55 О самом главном (12+)
12.00, 18.00 «60 минут» (12+)
14.30 Т/с «**РАЙСКИЙ. ПРОДОЛЖЕНИЕ**» (16+)
17.00 «Малахов» (16+)
21.30 «Ну-ка, все вместе!» (12+)
01.00 Х/ф «**РОКОВАЯ ЖЕНЩИНА**» (16+)
04.19 Перерыв в вещании

ТВ ЦЕНТР

06.00 «Настроение»
08.15 Х/ф «**В ТЕНИ ВАН ГОГА. КАРТИНА МАСЛОМ**» (16+)
10.05, 11.50 Х/ф «**В ТЕНИ ВАН ГОГА. ТАЙНА СТАРОГО КАНДЕЛЯБРА**» (16+)
11.30, 14.30, 17.50 События
12.30 Х/ф «**В ТЕНИ ВАН ГОГА. ЛОВКОСТЬ РУК**» (16+)
14.50 Город новостей
15.05 Х/ф «**В ТЕНИ ВАН ГОГА. ДОБРЫЙ ЧЕЛОВЕК**» (16+)
16.55 Д/ф «Легенды эстрады. Короли эпатажа» (16+)
18.10 Х/ф «**ПОДАРОК ОТ БЫВШЕГО**» (16+)
22.00 «В центре событий» с Анной Прохоровой
23.05 Д/ф «Русские тайны. Проклятие Мессинга» (16+)
00.00 Д/ф «90-е. Аномальщина» (18+)
00.40 Х/ф «**НЕ МОГУ СКАЗАТЬ «ПРОЩАЙ**» (12+)
02.10 «Петровка, 38» (16+)
02.30 Х/ф «**ВЕРА БОЛЬШЕ НЕ ВЕРИТ**» (12+)
04.10 Д/ф «Увидеть Америку и умереть» (16+)

ДОМАШНИЙ

06.30 По делам несовершеннолетних (16+)
07.45, 04.45 Давай разведёмся! (16+)
08.45, 03.05 Тест на отцовство (16+)
11.00, 23.45 Д/с «Прости меня...» (16+)
12.05, 00.45 Д/с «Беду отведу» (16+)
13.15, 01.45 Д/с «Знахарка» (16+)
13.50, 02.15 Д/с «Верну любимого» (16+)
14.25, 02.40 Д/с «Голоса ушедших душ» (16+)
15.00 Х/ф «**НИКОГДА НЕ РАЗГОВАРИВАЙ С НЕЗНАКОМКАМИ**» (16+)
19.00 Х/ф «**ВЕСНА НА ШКОЛЬНОЙ УЛИЦЕ**» (16+)
23.05 Уютное утро (16+)
05.35 Х/ф «**КЛУБОК ЖЕЛАНИЙ**» (16+)

КУЛЬТУРА

06.30 Д/ф «Престольный праздник. Введение во храм Пресвятой Богородицы»
07.20 Легенды Большого
07.35 Д/с «Ступени цивилизации»
08.20 Д/с «Почерк эпохи» с Кириллом Кяро»
08.50 Х/ф «**НИККОЛО ПАГАНИНИ**»
10.00, 12.30, 17.00, 19.30, 00.00 Новости культуры
10.20 Шедевры старого кино
11.45 Д/ф «Николай Симонов. Герой не нашего времени»
12.45 XXVII Международный телевизионный конкурс юных музыкантов «Щелкунчик». II тур. Струнные инструменты
14.50 Кристальные истории
15.05 Д/ф «Космический архитектор. Галина Балашова»
15.50 Энигма
16.30 Письма из провинции
17.15 Мария Баракова, Государственный академический симфонический оркестр России имени Е.Ф. Светланова. Дирижер Артем Абашев
18.45 «Царская ложа»
19.45 Всероссийский открытый телевизионный конкурс юных талантов «Синяя птица»
20.50 Линия жизни
21.50 Х/ф «**ЛЮБИМАЯ ЖЕНЩИНА МЕХАНИКА ГАВРИЛОВА**»
23.10 «2 Верник 2»
00.15 «Кинескоп» с Петром Шепотинником
01.00 Х/ф «**КЕНТЕРВИЛЬСКОЕ ПРИВИДЕНИЕ**»
02.35 М/ф «Соловей»

РЕН ТВ

05.00 «Самые шокирующие гипотезы» (16+)
06.00 «С бодрым утром!» (16+)
08.30, 12.30, 16.30, 19.30 «Новости» (16+)
09.00 «Документальный спецпроект» (16+)
10.00 «Засекреченные списки» (16+)
11.00 «Как устроен мир с Тимофеем Баженовым» (16+)
12.00, 16.00, 19.00 Информационная программа 112 (16+)
13.00, 17.00, 03.00 «Тайны Чапман» (16+)
18.00, 02.10 «Главные тайны мира» (16+)
20.00 «Безумные факты» (16+)
20.50 Х/ф «**СТРЕЛА ВОЗМЕЗДИЯ**» (16+)
22.35 Х/ф «**ВО ВЛАСТИ СТИХИИ**» (16+)
00.25 Х/ф «**ВАРВАР**» (18+)

ТНТ

07.00, 07.30, 08.00, 08.30, 09.00, 09.30, 10.00, 10.30, 11.00, 11.30, 12.00, 12.30 Т/с «**САШАТАНЯ**» (16+)
13.00, 13.30, 14.00, 14.30, 15.00, 15.30, 16.00, 16.30, 17.00, 17.30, 18.00, 18.30, 19.00, 19.30 Т/с «**ПОЛЯРНЫЙ**» (16+)
20.00, 21.00 «Комеди Клаб» (16+)
22.00, 04.00, 04.45, 05.35, 06.20 «Однажды в России» (16+)
23.00 «Идеальное ограбление» (16+)
00.40 «Хочу на ТНТ» (16+)
02.25, 03.20 «Женский стендап» (18+)

СТС

05.00 «100 мест, где поесть» (16+)
06.30 М/с «Маша и Медведь» (0+)
08.20 ПроСТО кухня (12+)
09.00, 21.00 Шоу «Уральские пельмени» (16+)
19.30 Премьера! Шоу «Уральские пельмени» (16+)

ТВ-3

06.00, 05.30 «Мультфильмы» (0+)
08.30 М/с «Леди Баг и Супер-Кот» (6+)
09.00, 09.30, 16.00, 16.30, 17.00, 17.30, 18.00, 18.30 Д/с «Слепая» (16+)
10.00, 10.30, 15.30 Д/с «Порча» (16+)
11.00, 11.30, 12.00, 12.45, 13.15, 13.45, 14.15, 15.00 Гадалка (16+)
19.00 Х/ф «**ШЕФ ПОД ПРИКРЫТИЕМ**» (16+)
20.45 Х/ф «**ГОСТЬ**» (16+)
22.45 Х/ф «**ПАРАНОЙЯ**» (16+)
00.45, 01.45, 02.30, 03.15, 04.00, 04.45 Мистические истории (16+)

РОССИЯ 24

04.00, 08.30, 15.30, 18.00, 21.30 РИК «Россия 24»
08.00, 15.00, 17.30, 21.00 Вести ПФО
08.15, 15.15, 17.45 СВОи герои
08.25, 15.25, 17.55 Вести. Погода
21.15 Творцы прекрасного

ЗВЕЗДА

05.45 Т/с «**ПРИЗВАНИЕ**» (16+)
08.10, 09.25 Х/ф «**В КВАДРАТЕ 45**» (12+)
09.00, 13.00, 17.00, 18.00 Новости дня (16+)
10.05, 13.25 Х/ф «**ОШИБКА РЕЗИДЕНТА**» (12+)
13.40, 15.05, 17.15 Х/ф «**СУДЬБА РЕЗИДЕНТА**» (12+)
15.00 Военные новости (16+)
17.35, 18.40 Т/с «**СНАЙПЕР. ОРУЖИЕ ВОЗМЕЗДИЯ**» (16+)
22.00 «Здравствуйте, товарищи!» (16+)
23.30 Х/ф «**ЧЕЛОВЕК С БУЛЬВАРА КАПУЦИНОВ**» (12+)
01.20 Х/ф «**В ТРУДНЫЙ ЧАС**» (12+)
02.55 Д/с «Шумшу. Последний бой. Курильская десантная операция» (12+)
04.15 Х/ф «**МАКСИМКА**» (6+)
05.30 Д/с «Москва - фронту» (16+)

ПЯТЫЙ КАНАЛ

05.00, 09.00, 13.00, 17.00 Известия (16+)
05.45, 06.30, 07.15, 08.05, 09.30 Т/с «**НАШ СПЕЦНАЗ**» (16+)
08.30 Ваше здоровье! (12+)
10.00, 10.55, 11.50, 12.45, 13.30, 14.15, 15.05, 16.05, 17.30 Т/с «**НАШ СПЕЦНАЗ-2**» (16+)
18.20, 19.15, 20.05, 20.45, 21.35, 22.20 Т/с «**СЛЕД**» (16+)
23.10 Светская хроника (16+)
00.15, 01.00 Они потрясли мир (16+)
01.50, 02.30, 03.05, 03.45, 04.20 Т/с «**УСЛОВНЫЙ МЕНТ**» (16+)

МАТЧ!

06.00, 13.30, 04.55 Плавание. Чемпионат мира (бассейн 25 м). Прямая трансляция из Китая
06.30 «Лучшие из лучших» (12+)
07.00, 09.05, 11.55, 03.45 Новости
07.05, 21.00, 00.45 Все на Матч! Прямая трансляция
09.10 «Небесная грация» (6+)
09.30 Биатлон. Альфа-Банк Кубок России. Спринт. Мужчины. Прямая трансляция из Ханты-Мансийска
11.25 «Футбольная нация» (12+)
12.00 Есть тема! Прямая трансляция
13.10 Лица страны (12+)
16.30 Смешанные единоборства. АСА. Прямая трансляция из Киргизии
22.35 Футбол. «Болонья» - «Рома». Чемпионат Италии. Прямая трансляция
01.45 Волейбол. «Локомотив» (Новосибирск) - «Кузбасс» (Кемерово). Чемпионат России. Рольф Суперлига. Мужчины (6+)
03.50 Биатлон. Альфа-Банк Кубок России. Спринт. Женщины. Трансляция из Ханты-Мансийска (6+)

МИР

05.00 Х/ф «**ВАЛЕРИЙ ЧКАЛОВ**» (16+)
05.10 Д/с «Понять. Простить» (16+)
06.00, 10.00, 13.00, 16.00, 18.00 Вместе каждый день
06.15, 04.15 «Наше кино. История большой любви» (16+)
07.25 Х/ф «**ОСВОБОЖДЕНИЕ: БИТВА ЗА БЕРЛИН**» (16+)
09.05, 10.10 Х/ф «**ОСВОБОЖДЕНИЕ: ПОСЛЕДНИЙ ШТУРМ**» (16+)
10.45 «Поменяться местами» (16+)
11.35 «Игра в кино» (16+)
12.20 «Миллион за 5 минут» (16+)
13.15 «Мировое соглашение» (16+)
14.10 «Дела судебные. Битва за будущее» (16+)
15.05 «Дела судебные. Новые истории» (16+)
16.15, 18.20 «Дела судебные. Яблоко раздора» (16+)
18.50 «Дела судебные. Деньги верните!» (16+)
19.45 Т/с «**ГОСУДАРСТВЕННАЯ ГРАНИЦА**» (16+)
00.55 Х/ф «**ОБРАТНОЙ ДОРОГИ НЕТ**» (16+)
04.40 Д/ф «Разгром немецких войск под Москвой» (18+)

СПАС

05.00, 00.40 День Патриарха (0+)
05.10 «От воскресенья до воскресения» (6+)
05.25 «Спецпроект «Юбилей Патриарха» (0+)
06.35 «Мультфильмы на «Спасе» (0+)
07.15, 19.00, 22.00 Вечер на «Спасе» (0+)
08.20 Семейная линия жизни (12+)
09.00 Д/ф «Мама. Жизнь Богородицы» (0+)
10.00 Божественная литургия. Прямая трансляция (0+)
12.30 Лето Господне (6+)
14.10 Х/ф «**МАМИНО ПИСЬМО**» (16+)
15.40, 16.50, 17.55 Т/с «**СЕМНАДЦАТЬ МГНОВЕНИЙ ВЕСНЫ**» (12+)
19.30 Д/ф «Святые воины» (6+)
20.05 Х/ф «**ОСТАНОВИЛСЯ ПОЕЗД**» (6+)
23.30 «Метанойя» (12+)
00.50 Д/ф «Свидетели Христа. Мученики первых веков» (6+)
02.05, 02.35, 03.05, 03.35 «Поле битвы» (16+)
04.05 Д/ф «Путь в семь с половиной веков» (0+)

ННТВ

06.00, 09.00, 12.00, 13.30, 17.30, 20.10, 21.05 «Время новостей» (12+)
06.20 «Мультфильмы» (0+)
07.05, 16.30 Т/с «**СЕЛЬСКИЙ УЧИТЕЛЬ**» (16+)
08.10, 18.30 «Из России с любовью» (12+)
08.40 «Центр Н» (12+)
08.50, 13.20 Патруль ННТВ. Криминальный обзор (16+)
09.20 Х/ф «**ШЕРБУРСКИЕ ЗОНТИКИ**» (16+)
11.25 Д/ф «Каменные загадки долины реки Малая Лаба» (0+)
12.20, 22.30 Х/ф «**БЛАГОСЛОВИТЕ ЖЕНЩИНУ**» (12+)
13.50 «Чужой. Свой. Родной» (12+)
14.40, 23.35 Х/ф «**НОЧЬ ДЛИНОЮ В ЖИЗНЬ**» (16+)
17.55 «Раскадровка от Вовка» (16+)
18.00 «Земля и люди» с Николаем Талановым (12+)
19.00 «Хет-трик» (12+)
19.30 Хоккей. ХК «Торпедо» (Нижний Новгород) - ХК «Адмирал» (Владивосток). КХЛ. 1-й период. Прямая трансляция
20.25 Хоккей. ХК «Торпедо» (Нижний Новгород) - ХК «Адмирал» (Владивосток). КХЛ. 2-й период. Прямая трансляция
21.20 Хоккей. ХК «Торпедо» (Нижний Новгород) - ХК «Адмирал» (Владивосток). КХЛ. 3-й период. Прямая трансляция
22.00 «Время новостей с субтитрами» (12+)
02.00 «Ночной эфир»

ВОЛГА

06.00, 08.00 Новости (с субтитрами) (16+)
06.25 Д/с «Рассекреченная история» (16+)
06.50 Х/ф «**ПСИХОЛОГИЯ ПРЕСТУПЛЕНИЯ. ПЕРЕЛЁТНАЯ ПТИЦА**» (12+)
07.50, 12.50, 17.50, 20.20 «Экипаж. Хроника происшествий» (16+)
08.25 Т/с «**ЦЫПЛЕНОК ЖАРЕНЫЙ**» (16+)
10.30 Т/с «**ЛЮДМИЛА**» (12+)
12.20 Седмица (16+)
12.30 Герои Волги (16+)
13.00, 18.00 Новости
13.20 «День за днём» (16+)
14.00 Х/ф «**МИСС ПОЛИЦИЯ**» (12+)
18.30 Х/ф «**ОТПУСК, КОТОРЫЙ НЕ СОСТОЯЛСЯ**» (16+)
20.00 Разговор о важном (16+)
20.30 Новости. Итоги дня
21.00 Без галстука (16+)
21.20 Хет-трик (12+)
21.45 Раскадровка от Вовка (12+)
21.50 Чужой. Свой. Родной (12+)
22.40 Х/ф «**РАЗВОД ПО СОБСТВЕННОМУ ЖЕЛАНИЮ**» (16+)
00.20 Х/ф «**ЛАСКОВЫЙ МАЙ**» (16+)
02.35 Ночной эфир (16+)

ДЗЕРЖИНСК ТВ

06.00, 20.20 «Кстати» (16+)
06.30, 12.00 «Говорит Дзержинск» (12+)
07.00, 12.30, 19.30, 22.30, 03.30 «Дзержинск сегодня» (12+)
07.30, 13.00, 16.05, 20.10, 23.00, 04.00 «Легко» (12+)
07.50 Т/с «**КОЛОДЕЦ ЗАБЫТЫХ ЖЕЛАНИЙ**» (16+)
08.40 Д/с «Советские мафии» (16+)
09.20, 16.25 Т/с «**ТАКАЯ РАБОТА-2**» (16+)
10.06, 17.11 Т/с «**ЯБЛОЧНЫЙ СПАС**» (16+)
11.03 Т/с «**ЦЫПЛЕНОК ЖАРЕНЫЙ**» (16+)
13.20, 01.06 Т/с «**ПЕТЕРБУРГ. ЛЮБОВЬ. ДО ВОСТРЕБОВАНИЯ**» (16+)
15.15 Д/с «Сесиль в стране чудес» (16+)
18.02 Т/с «**МАРГАРИТА НАЗАРОВА**» (16+)
19.00, 03.00 Д/с «Большое кино» (16+)
20.50 Х/ф «**НОЧЬ ДЛИНОЮ В ЖИЗНЬ**» (16+)
23.20 Х/ф «**ПОВЕСТЬ О ЛЮБВИ И ТЬМЕ**» (16+)
04.20 Т/с «**ПСИХОЛОГИЯ ПРЕСТУПЛЕНИЙ**» (16+)

ТЕЛЕКОМПАНИЯ «ВОЛГА» (ОТР)

06.00, 07.00, 08.00, 09.00, 09.30, 10.00, 10.50, 12.00, 13.00, 15.00, 18.00, 20.00 Новости (16+)
06.20 Герои Волги (16+)
06.35 Герои нашего времени (16+)
06.50, 07.50, 17.50 Экипаж. Хроника происшествий (16+)
07.20 Телекабинет врача (16+)
07.40 Д/с «Советский Горький» (12+)
08.20, 17.00 «День за днём» (12+)
09.35, 10.05, 12.10, 13.10, 19.00 ОТРажение
11.00 «Человек и судьба» (16+)
11.30 «Почитаем!» с Егором Серовым (16+)
11.45 «Нескучное дело» с Сергеем Ломакиным (12+)
15.15 «Конструкторы будущего» (12+)
15.30 Х/ф «**СУХОДОЛ**» (16+)
17.35 Разговор о важном (16+)
18.30 Без галстука (16+)
18.50 Победители (12+)
20.15 «Календарь» (12+)
20.45 Х/ф «**ТАБОР УХОДИТ В НЕБО**» (16+)
22.20 Х/ф «**ХИМЕРА**» (16+)
00.25 Х/ф «**НЕВЕРНО**» (16+)
01.55 Х/ф «**ДОЛЯ АНГЕЛОВ**» (16+)
03.35 Х/ф «**ПАЦАНЫ**» (12+)
05.05 «Большая страна» (12+)



ПЕРВЫЙ

06.00 Телеканал «Доброе утро. Суббота»
09.00 «Умницы и умники» (12+)
09.45 «Слово пастыря» (0+)
10.00, 12.00 Новости (с субтитрами)
10.15 Д/ф «Владимир Маяковский. Последний апрель» (16+)
11.10 Д/ф «Ванга. Пророчества» (16+)
12.15 Поехали! (12+)
13.05 Х/ф «**БИТВА ЗА МОСКВУ**». «**АГРЕССИЯ**». К 85-ЛЕТИЮ БИТВЫ ЗА МОСКВУ (12+)
16.25 Премьера. Церемония вручения международной премии «Мы вместе» (12+)
18.00 Вечерние новости (с субтитрами)
18.20 «Сегодня вечером» (16+)
21.00 «Время»
21.35 «Что? Где? Когда?» (16+)
22.45 Премьера. «Команды» (16+)
23.50 «Наша новая музыка». Новый сезон (12+)
01.00 ПОДКАСТ.ЛАБ (16+)

НТВ

06.00 «Жди меня» (16+)
06.50 Д/с «Победители» (16+)
07.20 «Смотр» (16+)
08.00, 10.00, 16.00 «Сегодня»
08.20 «Поедем, поедим!» (16+)
09.20 «Едим дома» (0+)
10.20 «Главная дорога» (16+)
11.00 «Живая еда» с Сергеем Малозёмовым» (12+)
12.00 «Квартирный вопрос» (0+)
13.00 «Сатья» (16+)
14.00 «Ты в деле» (16+)
15.00 «Своя игра» (0+)
16.20, 01.50 ЧП. Расследование (16+)
17.00 «Следствие вели...» (16+)
18.00 Д/с «Криминальная Россия. Самые громкие преступления» (16+)
19.00 «Центральное телевидение» с Вадимом Такменевым
20.45 «Ты не поверишь!» (16+)
22.00 «Звезды» (16+)
23.30 «Музыка чувств, поэзия сердца» (12+)
02.20 «Дачный ответ» (0+)
03.10 Х/ф «**ВЗРЫВ ИЗ ПРОШЛОГО**» (16+)

РОССИЯ 1

05.00 Утро России. Суббота
08.00, 14.30 Местное время. «Вести-Приволжье»
08.20 Местное время. «407-й на связи»
08.35 «По секрету всему свету»
09.00 «Формула еды» (12+)
09.25 «Пятеро на одного»
10.10 Сто к одному
11.00, 14.00, 17.00, 20.00 Вести
11.30 «Наши. Военкоры» (12+)
12.00 «Доктор Мясников» (12+)
13.00 Большие перемены
14.50 «Юмор! Юмор! Юмор!!!» (16+)
17.50 «Привет, Андрей!» (12+)
20.50 Местное время. «Вести - Приволжье»
21.00 Х/ф «**ПОЛОВИНКИ СУДЬБЫ**» (16+)
00.35 Х/ф «**НЕ СМЕЙ МНЕ ГОВОРИТЬ «ПРОЩАЙ**» (12+)
04.15 Х/ф «**МАМИНА ЛЮБОВЬ**» (12+)
05.57 Перерыв в вещании

ТВ ЦЕНТР

05.05 «Православная энциклопедия» (6+)
05.30 Х/ф «**ПОДАРОК ОТ БЫВШЕГО**» (16+)
08.55 «Здоровый смысл» (16+)
09.30 «Хватит слухов!» (16+)
10.05 Д/ф «Легенды эстрады. Хит по наследству» (16+)
10.55 «Просто & вкусно» (6+)
11.30, 14.30, 23.35 События
11.50 «Смешите меня семеро» (16+)
12.40 Анекдот-клуб «Нехмурые люди» (16+)
13.15, 14.45 Х/ф «**СЕМЬ СТРАНИЦ СТРАХА**» (16+)
17.10 Х/ф «**БЫЛА ТАКАЯ ИСТОРИЯ... ЗОЛОТО НАПОЛЕОНА**» (16+)
19.05 Х/ф «**БЫЛА ТАКАЯ ИСТОРИЯ... ЯД ТРЁХ ПОСЛАННИКОВ**» (16+)
21.00 «Постскриптум» с Алексеем Пушковым
22.10 «Право знать!» (16+)
23.45 Д/ф «Тайная комната. После Черчилля» (16+)
00.30 Д/ф «Следствие ведёт КГБ. Последний аккорд» (16+)
01.10 «10 самых...» (16+)
01.40 Д/ф «Семейные войны» (16+)
02.20 Д/ф «Брачный нокаут» (16+)
03.05 Д/ф «Самый ужасный папа» (16+)
03.45 Д/ф «Страсти на съёмочной площадке» (16+)
04.25 Д/ф «Легенды эстрады. Короли эпатажа» (16+)
05.05 «Петровка, 38» (16+)
05.15 Мифы о еде (16+)
05.55 Перерыв в вещании

ДОМАШНИЙ

06.30 Х/ф «**КЛУБОК ЖЕЛАНИЙ**» (16+)
09.30 Уютное утро (16+)
10.10 Х/ф «**МАРГАРИТКИ ДЛЯ РИТЫ**» (16+)
14.40 Х/ф «**ВКУС ЖИЗНИ**» (16+)
19.00 Х/ф «**СТО ДОРОГ**» (16+)
23.05 Х/ф «**ЦЕНА СПАСЕНИЯ**» (16+)
02.45 Д/с «Эффект Матроны» (16+)
04.55 Х/ф «**АМАЗОНКА КАТЯ**» (16+)

КУЛЬТУРА

06.30 Библейский сюжет
07.05 «Мультфильмы»
08.30 Х/ф «**НЕБО МОСКВЫ**»
09.55 «Эти загадочные животные»
10.10 Х/ф «**ЛЮБИМАЯ ЖЕНЩИНА МЕХАНИКА ГАВРИЛОВА**»
11.25 Д/с «Человеческий фактор»
11.55, 00.40 Д/ф «Байшаньцзу - Восточная сказка»
12.45 XXVII Международный телевизионный конкурс юных музыкантов «Щелкунчик». II тур. Духовые и ударные инструменты
14.55 «Факультет истории»
15.55 Д/с «Первые в мире»
16.10 Д/ф «Побеждая прилив»
17.05 Авангард Леонтьев в телеверсии спектакля «Наше всё...». «Максим Горький. Детство». Постановка Государственного театра наций
18.40 Д/с «Твердыни земли русской»
19.30 Новости культуры
19.55 Х/ф «**МЯТЕЖНИКИ**»
22.00 Агора
23.00 Х/ф «**БОЖЕСТВЕННАЯ. САРА БЕРНАР**» (18+)
01.35 Д/с «Искатели»
02.20 «Мультфильмы для взрослых»
03.00 Перерыв в вещании

РЕН ТВ

05.00, 03.15 «Самые шокирующие гипотезы» (16+)
06.00 «С бодрым утром!» (16+)
08.30, 12.30, 16.30, 19.30 «Новости» (16+)
09.00 «Минтранс» (16+)
10.00 Самая полезная программа (16+)
11.00, 13.00 «Военная тайна» с Игорем Прокопенко (16+)
15.00 «СОВБЕЗ» (16+)
16.00 Информационная программа 112 (16+)
16.55 «Документальный спецпроект» (16+)
17.35 Д/ф «Великие правители. Сталин» (16+)
19.00 «Добровэфире» (16+)
20.00 «100 вопросов обо всем» (16+)
20.50 Х/ф «**ОПЕРАЦИЯ «НАПОЛЕОН**» (16+)
23.05 Х/ф «**АГЕНТ НА УИКЕНД**» (18+)
01.05 Х/ф «**ВЫЖИВШИЕ. БЕТОННАЯ УТОПИЯ**» (18+)

ТНТ

07.00, 09.30, 10.00, 03.40, 04.30, 05.15, 05.50, 06.30 «Однажды в России» (16+)
07.20 «Идеальное ограбление» (16+)
09.00 «Время завтрака» (16+)
11.00, 13.20, 16.00 «Экстрасенсы. Битва сильнейших» (16+)
18.30 «Экстрасенсы. Реванш» (16+)
21.00 «Хочу на ТНТ» (16+)
23.00, 02.50 «Женский стендап» (18+)
00.00 «Титаны» (16+)

СТС

05.00 Шоу «Уральские пельмени» (16+)
08.50 ПроСТО кухня (12+)
09.30 Премьера! ПроСТО кухня (12+)
10.00 Премьера! «100 мест, где поесть» (16+)
11.00 Премьера! Две стороны одной страны (16+)
12.00 Премьера! Мне туда надо (16+)
13.00 Т/с ПРЕМЬЕРА! «**ЧЕМ ЗАНЯТЬСЯ В ВЫХОДНЫЕ?**» (16+)
13.30 Премьера! Три острова (16+)
16.30 Х/ф «**ТАЙНА ХЕОПСА**» (16+)
18.35 Х/ф «**ПЯТЫЙ ЭЛЕМЕНТ**» (16+)
21.05 Х/ф ПРЕМЬЕРА! «**ПОЙМАТЬ МОНСТРА**» (16+)
23.10 Х/ф «**ГЕРАКЛ: НАЧАЛО ЛЕГЕНДЫ**» (16+)
01.05 Х/ф «**ВОЖДЬ ЭЛЬФОВ**» (18+)
02.40 Х/ф «**ОБЛАЧНЫЙ АТЛАС**» (16+)
04.45 Т/с «**РОДСТВЕННЫЕ ДУШИ**» (16+)

ТВ-3

06.00 «Мультфильмы» (0+)
08.45, 09.30 Хочу жить вечно (16+)
10.00, 10.30, 11.00, 11.30, 12.00, 12.30 Д/с «Слепая» (16+)
13.00 Х/ф «**ОХОТА НА ВОЛКОВ**» (16+)
14.45 Х/ф «**ПАРАНОЙЯ**» (16+)
16.45 Х/ф «**ДИСПЕТЧЕР**» (16+)
19.00 Х/ф «**ИНОСТРАНЕЦ**» (16+)
21.15 Х/ф «**ГРЯЗНЫЕ АНГЕЛЫ**» (16+)
23.30 Х/ф «**СКРЫТАЯ УГРОЗА**» (18+)
01.15, 02.00, 03.00, 03.45, 04.30, 05.15 Мистические истории (16+)

РОССИЯ 24

04.00, 21.30 РИК «Россия 24»
21.00 Вести-Приволжье. События недели

ЗВЕЗДА

05.50 Х/ф «**КОРОЛЕВСТВО КРИВЫХ ЗЕРКАЛ**» (6+)
07.25 Х/ф «**СЛУЧАЙ В КВАДРАТЕ 36-80**» (16+)
09.00, 13.00, 18.00 Новости дня (16+)
09.15 «СССР. Знак качества» с Иваном Охлобыстиным» (12+)
10.00 «Не факт!» (12+)
10.30, 13.20 Т/с «**ВЕЧНЫЙ ЗОВ**» (12+)
16.55, 18.25 Х/ф «**ПОДЛЕЖИТ УНИЧТОЖЕНИЮ**» (16+)
22.00 «Фетисов» (12+)
22.50 Д/с «Военное образование. С учетом боевого опыта» (16+)
23.40 Д/с «ДНК России» (16+)
01.10 Х/ф «**ДОЖИТЬ ДО РАССВЕТА**» (12+)
03.10 Д/с «Перелом. Хроника Победы» (16+)
03.35 Х/ф «**ОШИБКА РЕЗИДЕНТА**» (12+)

ПЯТЫЙ КАНАЛ

05.00, 05.40, 06.20, 07.00, 07.45 Т/с «**УСЛОВНЫЙ МЕНТ**» (16+)
08.35, 10.05, 10.30, 19.35, 20.25 Т/с «**УСЛОВНЫЙ МЕНТ-7**» (16+)
09.00 Страна советов (16+)
09.30 «Стройнадзор» (16+)
11.20, 12.20, 13.15, 14.05, 15.00, 15.55, 16.50, 17.45, 18.40, 02.10, 02.50, 03.30, 04.10 Т/с «**СЛЕДОПЫТ-2**» (16+)
21.20, 22.15, 23.05 Т/с «**УСЛОВНЫЙ МЕНТ-6**» (16+)
00.00 Известия. Главное (16+)
01.05 Светская хроника (16+)

МАТЧ!

06.00, 13.30, 04.55 Плавание. Чемпионат мира (бассейн 25 м). Прямая трансляция из Китая
06.45, 03.45 Новости
06.50, 16.30, 00.00 Все на Матч! Прямая трансляция
07.45 Лыжные гонки. Кубок России. Женщины. 10 км. Прямая трансляция из Тюмени
09.30 Биатлон. Альфа-Банк Кубок России. Гонка преследования. Женщины. Прямая трансляция из Ханты-Мансийска
10.55 Лыжные гонки. Кубок России. Мужчины. 10 км. Прямая трансляция из Тюмени
12.10 Биатлон. Альфа-Банк Кубок России. Гонка преследования. Мужчины. Прямая трансляция из Ханты-Мансийска
17.00 Футбол. «Зенит» (Санкт-Петербург) - «Балтика» (Калининградская область). Альфа-Банк Кубок сильнейших. Российская Премьер-Лига. Прямая трансляция
19.45 Смешанные единоборства. И. Адесанья - Ш. Магомедов. UFC. Прямая трансляция из Саудовской Аравии
01.15 «Формула-1. Гаснут огни» (12+)
01.45 Баскетбол. «Уралмаш» (Екатеринбург) - ЦСКА. Единая лига ВТБ (6+)
03.50 Лыжные гонки. Кубок России. Женщины. 10 км. Трансляция из Тюмени (6+)

МИР

05.00 Д/ф «Разгром немецких войск под Москвой» (18+)
05.45 «Все как у людей» (6+)
06.10, 07.25 «Мультфильмы» (12+)
07.10 «Исторический детектив с Николаем Валуевым» (16+)
07.55 «Поменяться местами» (16+)
08.50, 10.20 Х/ф «**ГОРЯЧИЙ СНЕГ**» (16+)
10.00, 13.00 Вместе каждый день
10.10 «Предварительный диагноз» (16+)
11.25, 13.15 Х/ф «**ФРОНТ БЕЗ ФЛАНГОВ**» (16+)
15.05, 18.50 Х/ф «**ФРОНТ ЗА ЛИНИЕЙ ФРОНТА**» (16+)
18.00 Вместе. Еженедельный тележурнал (16+)
19.15 Х/ф «**ФРОНТ В ТЫЛУ ВРАГА**» (16+)
22.25 Х/ф «**ДОРОГА НА БЕРЛИН**» (16+)
00.05 Х/ф «**ОСВОБОЖДЕНИЕ: ОГНЕННАЯ ДУГА**» (16+)
01.30 Х/ф «**ОСВОБОЖДЕНИЕ: ПРОРЫВ**» (16+)
02.55 Х/ф «**ОСВОБОЖДЕНИЕ: НАПРАВЛЕНИЕ ГЛАВНОГО УДАРА**» (16+)

СПАС

05.00, 00.40 День Патриарха (0+)
05.10 «От воскресенья до воскресения» (6+)
05.25, 05.55 Д/ф «Культура наций. Казачество» (0+)
06.20 «Церковь и мир» (0+)
06.40 Вечер на «Спасе» (0+)
07.10, 00.50 Д/ф «Святые воины» (6+)
07.45 «Мультфильмы на «Спасе» (0+)
08.55, 20.00, 03.10 Простые чудеса (12+)



09.55, 18.55 Паломница (12+)
11.00 «Отец и дети» (0+)
11.55 Святыни России (6+)
13.00 В поисках Бога (12+)
13.30 Профессор Осипов (12+)
14.05 Х/ф «**ОСТАНОВИЛСЯ ПОЕЗД**» (6+)
16.10, 02.20 «Русский ковчег с Яном Таксюром» (12+)
17.10 Х/ф «**ПРО ЛЁЛЮ И МИНЬКУ**» (6+)
21.00 Бесогон (18+)
22.10, 04.00 «Русский мир» (12+)
23.10 «Следы империи» (12+)
01.20 Д/ф «Завещание святителя Митрофана Воронежского» (0+)

ННТВ

06.00, 18.00 «Центр Н» (12+)
06.10 «Мультфильмы» (0+)
06.40, 17.45 Д/с «800 лет за 800 секунд» (12+)
07.10 М/ф «Принцесса Эмми» (6+)
08.45 «Разговор о важном» (16+)
09.00 «Хет-трик» (12+)
09.30 «Раскадровка от Вовка» (16+)
09.35 Х/ф «**НОЧЬ ДЛИНОЮ В ЖИЗНЬ**» (16+)
11.30 Д/ф «Народные ремесла Ингушетии» (0+)
12.00 «Земля и люди» с Николаем Талановым (12+)
12.25 «Источник жизни» (12+)
12.40 Д/ф «Тамань. Полуостров сокровищ» (0+)
13.20 Х/ф «**О НЕМ**» (12+)
15.00 Х/ф «**КОРОЛЕВ**» (12+)
17.30, 22.00 «Время новостей» (12+)
18.15 Х/ф «**БОЛЬШЕ, ЧЕМ ВРАЧ**» (16+)
22.15 Х/ф «**ШЕРБУРСКИЕ ЗОНТИКИ**» (16+)
02.00 «Ночной эфир»

ВОЛГА

06.00 «Мультфильмы» (0+)
06.25 Х/ф «**ОТПУСК, КОТОРЫЙ НЕ СОСТОЯЛСЯ**» (16+)
07.55 Т/с «**САША + ДАША + ГЛАША**» (12+)
11.45 Х/ф «**НЕВЕСТА МОЕГО ДРУГА**» (16+)
13.50 Х/ф «**НЕФРИТОВАЯ ЧЕРЕПАХА**» (12+)
17.50 «Экипаж. Происшествия недели» (16+)
18.00 Послесловие. События недели
19.00 СВОи люди (16+)
19.15 Х/ф «**ЛАСКОВЫЙ МАЙ**» (16+)
21.30 Х/ф «**ПРО МОЮ МАМУ И ПРО МЕНЯ**» (16+)
23.40 Х/ф «**ЛЮДИ ДОБРЫЕ**» (16+)
01.30 Ночной эфир (16+)

ДЗЕРЖИНСК ТВ

06.00, 16.57 Х/ф «**ДЕВУШКА В КНИГЕ**» (16+)
07.30 «Кстати» (16+)
08.00, 10.00, 18.30 «Что-то новенькое» (12+)
08.30 «Дзержинск сегодня» (12+)
09.00, 12.00, 15.00, 20.00, 23.20, 04.00 «Легко» (12+)
09.20, 20.20 «Спешу поздравить Вас» (12+)
10.30 «Смех с доставкой на дом» (16+)
11.30, 19.30, 03.30 «Дзержинск сегодня. Итоги недели» (12+)
12.20 «СССР. Знак качества с Гариком Сукачевым» (16+)
13.05 Х/ф «**НОЧЬ ДЛИНОЮ В ЖИЗНЬ**» (16+)
14.45 «Коротко о вечном» (12+)
15.20 Х/ф «**ЧЕЛОВЕК, КОТОРЫЙ БРАЛ ИНТЕРВЬЮ**» (16+)
19.00, 02.35 «Говорит Дзержинск» (12+)
21.00 Х/ф «**А ТЕПЕРЬ Я ИДУ ИСКАТЬ**» (16+)
23.40 Х/ф «**СТАРАЯ ДЕВА**» (16+)
01.13 Приют комедиантов (16+)
04.20 Т/с «**КЛУБНИЧНЫЙ РАЙ**» (16+)

ТЕЛЕКОМПАНИЯ «ВОЛГА» (ОТР)

06.00, 07.00, 08.00, 19.00 Новости (16+)
06.20 Без галстука (16+)
06.45 Дзержинск сегодня. Итоги недели (16+)
07.20 Красные Баки сегодня (16+)
07.35 Разговор о важном (16+)
07.50 Седмица (16+)
08.20 «День за днём» (12+)
08.55 Имена России - Имена Нижнего (12+)
09.00 Календарь (12+)
09.25 М/ф «Конёк-Горбунок» (0+)
10.20, 01.40 Х/ф «**ОСКАР**» (16+)
11.45, 12.05 Х/ф «**ТАБОР УХОДИТ В НЕБО**» (16+)
13.25 «Преодоление» (16+)
14.05, 05.05 «Большая страна» (12+)
15.05 Специальный репортаж (12+)
15.20 «Песня остаётся с человеком» (12+)
15.35 «Отчий дом» (12+)
15.50 «Календарь» (12+)
16.15 «Очевидно. Вероятно» с академиком Арутюном Аветисяном (12+)
17.00 Победители (12+)
17.15 Герои нашего времени (16+)
17.30 Телекабинет врача (16+)
17.50 Экипаж. Происшествия недели (16+)
18.00 Послесловие. События недели. Прямая трансляция
19.15 «Очень личное» с Виктором Лошаком (16+)
19.55 «Игра в классики» (12+)
20.35 Х/ф «**ДВА ДНЯ**» (16+)
22.00 Х/ф «**ДО СВИДАНИЯ ТАМ, НАВЕРХУ**» (16+)
23.50 Х/ф «**О ТЕЛЕ И ДУШЕ**» (18+)
03.00 Х/ф «**ХИМЕРА**» (16+)

ПЕРВЫЙ

06.00 Новости
06.10 Играй, гармонь любимая! (12+)
06.55 «Часовой» (12+)
07.25 «Здоровье» (16+)
08.30 «Золотая коллекция Союзмультфильма» (0+)
09.10 «Непутевые заметки» с Дмитрием Крыловым (12+)
09.30 «Мечталлион». Национальная Лотерея (12+)
10.00, 12.00 Новости (с субтитрами)
10.15 Д/ф Премьера. «Князь. Воин. Монах». Ко дню памяти Александра Невского (12+)
11.10 Премьера. «Ледниковый период. 20 лет» (12+)
12.15 «Будем жить!» (16+)
13.10 «Видели видео?» (0+)
14.30 Х/ф «**БИТВА ЗА МОСКВУ**». «**ТАЙФУН**» (12+)
18.00 Вечерние новости (с субтитрами)
19.00 Премьера сезона. «Ледниковый период». 20 лет спустя (12+)
21.00 «Время»
23.00 «Большая игра» (16+)
00.10 ПОДКАСТ.ЛАБ (16+)

НТВ

06.00 «Центральное телевидение» (16+)
08.00, 10.00, 16.00 «Сегодня»
08.20 «У нас выигрывают!» (12+)
10.20 «Цифровые расследования» (16+)
11.00 «Чудо техники» (12+)
12.00 «Дачный ответ» (0+)
13.00 «НашПотребНадзор» (16+)
14.00 «Однажды...» (16+)
15.00 «Своя игра» (0+)
16.20 «Человек в праве» с Андреем Куницыным (16+)
17.00, 05.15 «Скандалы. Интриги. Расследования» (16+)
18.00 «Новые русские сенсации» (16+)
19.00 «Итоги недели с Владимиром Чернышевым»
20.20 «Шоу Аватар» (12+)
23.25 «Звезды сошлись» (16+)
01.00 Основано на реальных событиях (16+)

РОССИЯ 1

06.00, 02.55 Х/ф «**ОЖЕРЕЛЬЕ**» (12+)
08.00 Местное время. «Вести ПФО»
08.20 Местное время. «Творцы прекрасного»
08.35 «Когда все дома с Тимуром Кизяковым»
09.25 Утренняя почта с Николаем Басковым
10.10 Сто к одному
11.00, 14.00 Вести
11.30, 01.35 Д/с «Рассказы из русской истории. Владимир Мединский» (12+)
12.55 Судьба человека с Борисом Корчевниковым (12+)
14.30 Местное время. «Вести-Приволжье»
15.00 «Весёлые ребята» (16+)
17.00, 19.00 «Песни от всей души» (12+)
18.00 Всероссийский открытый телевизионный конкурс юных талантов «Синяя Птица»
20.00 Вести недели
22.00 «Киселёв»
22.30 Москва. Кремль. Путин
23.00 Воскресный вечер с Владимиром Соловьёвым (12+)

ТВ ЦЕНТР

06.00 Х/ф «**ПЕРСИДСКАЯ БИРЮЗА**» (16+)
07.35 Х/ф «**ПРОЩАЛЬНЫЙ ВЗГЛЯД. ВИОЛОНЧЕЛЬ ИСЧЕЗАЕТ**» (16+)
09.30 Х/ф «**ПРОЩАЛЬНЫЙ ВЗГЛЯД. ТУФЕЛЬКА С БРОШКОЙ**» (16+)
11.30, 00.25 События
11.45 «Наша смешная жизнь» (16+)
12.35 Х/ф «**НЕ МОГУ СКАЗАТЬ «ПРОЩАЙ**» (12+)
14.30, 05.30 Московская неделя
15.05 Д/ф «Ласковый май». Лекарство для страны» (16+)
16.10 Д/ф «Охота на маньяка. Дело о кровавых отпечатках» (16+)
17.00 Д/ф «Настоящий детектив. Последний путь» (16+)
17.55 Х/ф «**ТЕНЬ САЛАМАНДРЫ**» (16+)
21.45, 00.40 Х/ф «**МАУГЛИ. ГОРОДСКИЕ ДЖУНГЛИ**» (16+)
01.30 «Петровка, 38» (16+)
01.40 Х/ф «**СЕМЬ СТРАНИЦ СТРАХА**» (16+)
04.45 Д/ф «Тайны пластической хирургии» (16+)
05.55 Перерыв в вещании

ДОМАШНИЙ

06.30 Х/ф «**АМАЗОНКА КАТЯ**» (16+)
08.40, 09.15 Метод Рогова (16+)
09.45 Пять ужинов (16+)
10.00 Х/ф «**ОТПУСК СНЕЖНОЙ КОРОЛЕВЫ**» (16+)
14.30 Х/ф «**ЧТО СКРЫВАЕТ ПРОШЛОЕ**» (16+)
19.00 Х/ф «**НЕОКОНЧЕННАЯ СВАДЬБА**» (16+)
23.05 Твой Домашний доктор (16+)
23.20 Х/ф «**РЕАБИЛИТАЦИЯ**» (16+)
03.00 «6 кадров» (16+)
03.20 Х/ф «**ХОЧУ ТЕБЕ ВЕРИТЬ**» (16+)

КУЛЬТУРА

06.30 «Мультфильмы»
07.20 Х/ф «**НЕ ЖДАЛИ, НЕ ГАДАЛИ**»
08.40 Д/ф «Леонид Марков. Хулиган с душой поэта»
09.25, 02.15 Диалоги о животных
10.05, 00.45 Х/ф «**СЫН**»
11.35 «Метод Сократа»
12.15 Д/с «Невский ковчег. Теория невозможного»
12.45 XXVII Международный телевизионный конкурс юных музыкантов «Щелкунчик». II тур. Фортепиано
14.50 Х/ф «**КЕНТЕРВИЛЬСКОЕ ПРИВИДЕНИЕ**»
16.30 «Картина мира с Михаилом Ковальчуком»
17.10 Д/ф «Каменная правда Исаакия»
18.05 «Романтика романса»
19.00 Д/с «Рассекреченная история»
19.30 Новости культуры
19.45 Новости культуры с Владиславом Флярковским
20.25 Х/ф «**ИВАНОВ КАТЕР**»
22.05 Легендарные спектакли Большого
03.00 Перерыв в вещании

РЕН ТВ

05.00, 01.30 «Самые шокирующие гипотезы» (16+)
06.00 «С бодрым утром!» (16+)
08.30, 12.30, 16.30 «Новости» (16+)
09.00 «Самая народная программа» (16+)
10.00 «Знаете ли вы, что?» (16+)
11.00 «Наука и техника» (16+)
12.00, 16.00 Информационная программа 112 (16+)
13.00 «Неизвестная история» (16+)
14.00 Д/с «Легенды и мифы» (16+)
16.55 Т/с «**СТАЛИН**» (16+)
23.00 «Итоговая программа с Петром Марченко» (16+)
23.55 Д/ф «Циолковский» (16+)

ТНТ

07.00, 08.00, 09.30, 10.30, 12.00, 02.30, 03.15, 04.05 «Однажды в России» (16+)
09.00 «На высоте» (16+)
11.30 «Предпринималити» (16+)
13.00 «Экстрасенсы. Битва сильнейших» (16+)
15.25 «Экстрасенсы. Реванш» (16+)
18.00 «Звезды в джунглях» (16+)
21.00 «Титаны» (16+)
23.45 «Шоу Воли» (16+)
01.05 «Идеальное ограбление» (16+)
05.00 «Утро ТНТ»-2026» (16+)
05.50, 06.20, 06.40 Т/с «**САШАТАНЯ**» (16+)

СТС

05.00 Т/с «**РОДСТВЕННЫЕ ДУШИ**» (16+)
08.20 Две стороны одной страны (16+)
09.30 Премьера! Химия жизни (16+)
10.30 Премьера! Давай проверим (16+)
11.00 Премьера! Бери и делай (16+)
11.25 М/ф «Королевские каникулы» (6+)
12.55 Х/ф «**МАРМАДЮК**» (12+)
14.25 Х/ф «**ВСЁ МОГУ**» (16+)
16.00 Премьера! Коллекционер (16+)
18.00 Премьера! Три острова (16+)
21.00 Премьера! «Форт. Возвращение легенды» (16+)
22.30 «Форт. Возвращение легенды» (16+)
01.40 Коллекционер (16+)
03.05 Х/ф «**ПРОТИВ ПРИРОДЫ. ВЫЖИТЬ В СЕРЕНГЕТИ**» (12+)
04.30 «100 мест, где поесть» (16+)

ТВ-3

06.00, 05.45 «Мультфильмы» (0+)
09.00, 09.30, 10.00, 10.30, 11.00, 11.45, 12.15 Д/с «Слепая» (16+)
12.45 Х/ф «**МОЯ ДЕВУШКА - МОНСТР**» (16+)
15.00 Х/ф «**ИНОСТРАНЕЦ**» (16+)
17.15 Х/ф «**ШЕФ ПОД ПРИКРЫТИЕМ**» (16+)
19.00 Х/ф «**ЯЧЕЙКА 234**» (16+)
20.45 Х/ф «**ПОЛНОЧЬ НА ЗЛАКОВОМ ПОЛЕ**» (16+)
22.45 Х/ф «**В ЗАПАДНЕ**» (16+)
00.30 Х/ф «**ОХОТА НА ВОЛКОВ**» (18+)
01.45, 02.30, 03.15, 04.00, 05.00 Мистические истории (18+)

РОССИЯ 24

04.00, 14.00 РИК «Россия 24»
13.00 Вести-Приволжье. События недели
13.25 Вести. Спорт
13.45 Завтрак с...
13.55 Вести. Погода

ЗВЕЗДА

05.50 Х/ф «**СУДЬБА РЕЗИДЕНТА**» (12+)
09.00 «Новости недели» с Юрием Подкопаевым (16+)
09.25 «Служу России» (12+)
09.55 «Военная приемка» (12+)
10.40 Мужики (16+)
11.10 «Легенды армии. Пантеон» (12+)
12.00 Д/с «Тайные миссии военной разведки» (16+)
12.55 Д/с «Война миров» (16+)
13.50 «По горячим следам» (16+)
14.05 Т/с «**СНАЙПЕР-2. ТУНГУС**» (16+)
18.00 «Главное» с Ольгой Беловой (16+)
19.55 Д/с «Легенды советского сыска» (16+)
23.25 Х/ф «**ПОДЛЕЖИТ УНИЧТОЖЕНИЮ**» (16+)
03.05 Х/ф «**ДОЖИТЬ ДО РАССВЕТА**» (12+)
04.25 Д/с «Военное образование. С учетом боевого опыта» (16+)

ПЯТЫЙ КАНАЛ

05.00 М/с «Маша и Медведь» (0+)
05.05, 05.50, 06.30, 07.20, 08.05, 09.30, 10.25, 11.20, 12.15, 13.05, 14.05, 15.00, 15.55, 16.45, 17.45, 18.40, 02.35, 03.15, 04.00 Т/с «**СЛЕДОПЫТ-2**» (16+)
09.00 Фирменный рецепт (12+)
19.35, 20.30, 21.25, 22.20 Т/с «**УСЛОВНЫЙ МЕНТ-6**» (16+)
23.15, 00.05, 01.00, 01.50 Х/ф «**ИЗГОЙ-3. БОЛЬ**» (16+)

МАТЧ!

06.00, 12.55 Плавание. Чемпионат мира (бассейн 25 м). Прямая трансляция из Китая
07.00, 03.45 Новости
07.05, 15.30, 01.00 Все на Матч! Прямая трансляция
08.25 Лыжная страна
08.55 Лыжные гонки. Кубок России. Масс-старт. Женщины 20 км. Прямая трансляция из Тюмени
09.55 Биатлон. Альфа-Банк Кубок России. Смешанная эстафета. Прямая трансляция из Ханты-Мансийска
11.40 Лыжные гонки. Кубок России. Масс-старт. Мужчины 20 км. Прямая трансляция из Тюмени
16.00 Футбол. «Спартак» (Москва) - «Динамо» (Москва). Альфа-Банк Кубок сильнейших. Российская Премьер-Лига. Прямая трансляция
19.15 Футбол. «Краснодар» - «Рубин» (Казань). Альфа-Банк Кубок сильнейших. Российская Премьер-Лига. Прямая трансляция
21.30 «После футбола» с Георгием Черданцевым
22.50 Футбол. «Атлетико» - «Бетис». Чемпионат Испании. Прямая трансляция
02.10 Гандбол. «Ростов-Дон» (Ростов-на-Дону) - «Кубань» (Краснодар). Чемпионат России. Суперлига. Женщины (6+)
03.50 Лыжные гонки. Кубок России. Масс-старт. Трансляция из Тюмени (6+)

МИР

05.00 Х/ф «**ОСВОБОЖДЕНИЕ: БИТВА ЗА БЕРЛИН**» (16+)
06.20 Х/ф «**ОТЕЦ СОЛДАТА**» (16+)
07.55 «Диктор делает» (16+)
08.30 «ФазендаЛайф» (6+)
09.00, 10.10 Х/ф «**ОНИ СРАЖАЛИСЬ ЗА РОДИНУ**» (16+)
10.00, 13.00, 18.00 Вместе каждый день
12.30, 13.15 Т/с «**ПРОЩАТЬСЯ НЕ БУДЕМ**» (16+)
16.35, 18.15 Т/с «**ГОСУДАРСТВЕННАЯ ГРАНИЦА**» (16+)
23.25 Х/ф «**В НЕБЕ «НОЧНЫЕ ВЕДЬМЫ**» (16+)
00.00 Вместе. Еженедельный тележурнал (16+)
00.50 Х/ф «**ОБРАТНОЙ ДОРОГИ НЕТ**» (16+)
04.15 «Наше кино. История большой любви» (16+)

СПАС

05.00, 23.55 День Патриарха (0+)
05.10 «Метанойя» (12+)
06.10 Д/ф «Александр Невский - святой защитник Земли Русской» (0+)
06.45 «Мультфильмы на «Спасе» (0+)
07.55 Паломница (12+)
09.00 Простые чудеса (12+)
10.00 Божественная литургия. Прямая трансляция (0+)
12.30 «От воскресенья до воскресения» (6+)
14.30, 00.05 Д/ф «Святые воины» (6+)
15.00, 01.25 Д/ф «Ниневия: спасённый город» (0+)
16.25 «Русский мир» (12+)
17.30 Х/ф «**АЛЕКСАНДР НЕВСКИЙ**» (6+)
19.45, 02.35 «Парсуна» с Владимиром Легойдой (6+)
20.45, 03.25 Щипков (12+)
20.55 Бесогон (18+)
22.00 «Главное» с Анной Шафран (16+)
23.30 «Церковь и мир» (0+)
00.35 Д/ф «Свидетели Христа. Мученики первых веков» (6+)
03.35 «Следы империи» (12+)

ННТВ

06.00, 17.30, 22.45 «Время новостей» (12+)
06.15 «Мультфильмы» (0+)
06.50 Д/с «800 лет за 800 секунд» (12+)
07.20, 19.35 Д/ф «Тамань. Полуостров сокровищ» (0+)
08.00 «Земля и люди» с Николаем Талановым (12+)
08.25 Д/ф «Народные ремесла Ингушетии» (0+)
09.00 «Источник жизни» (12+)
09.30 Х/ф «**БОЛЬШЕ, ЧЕМ ВРАЧ**» (16+)
13.10 М/ф «Принцесса Эмми» (6+)
14.45 Х/ф «**ШЕРБУРСКИЕ ЗОНТИКИ**» (16+)
16.40 «Чужой. Свой. Родной» (12+)
17.45 Х/ф «**ОДИНОКАЯ ЖЕНЩИНА ЖЕЛАЕТ ПОЗНАКОМИТЬСЯ**» (12+)
20.15 Х/ф «**КОРОЛЕВ**» (12+)
23.00 Х/ф «**О НЕМ**» (12+)
02.00 «Ночной эфир»

ВОЛГА

06.00 Хет-трик (12+)
06.25 Х/ф «**РАЗВОД ПО СОБСТВЕННОМУ ЖЕЛАНИЮ**» (16+)
08.05 Х/ф «**МИСС ПОЛИЦИЯ**» (12+)
12.00, 20.10 Послесловие. События недели (16+)
12.55 Раскадровка от Вовка (16+)
13.00 Телекабинет врача (16+)
13.25 Д/ф «Разлучники и разлучницы. Как уводили любимых» (16+)
14.15 Х/ф «**ПРО МОЮ МАМУ И ПРО МЕНЯ**» (16+)
16.20 Т/с «**САША + ДАША + ГЛАША**» (12+)
21.05 Х/ф «**НЕВЕСТА МОЕГО ДРУГА**» (16+)
23.15 Х/ф «**ЛЮДИ ДОБРЫЕ**» (16+)
01.10 Д/ф «Борис Андреев. Я хотел играть любовь» (16+)
02.00 Ночной эфир (16+)

ДЗЕРЖИНСК ТВ

07.47 Д/с «Большое кино» (16+)
08.15, 10.25, 15.00 «Что-то новенькое» (12+)
08.45, 13.30, 15.45, 20.30, 23.00 «Легко» (12+)
09.15, 20.00 «Спортивный клуб» (12+)
09.45 «Спешу поздравить Вас» (12+)
11.00 Х/ф «**А ТЕПЕРЬ Я ИДУ ИСКАТЬ**» (16+)
13.20, 19.50 «Шалом, Дзержинск» (12+)
14.00 «Ихлас. От чистого сердца» (12+)
14.10 Д/с «Сесиль в стране чудес» (16+)
15.30 «Коротко о вечном» (12+)
16.15 Т/с «**КЛУБНИЧНЫЙ РАЙ**» (16+)
21.00 Х/ф «**ЛАСКОВЫЙ МАЙ**» (16+)
23.30 Х/ф «**ЧЕЛОВЕК, КОТОРЫЙ БРАЛ ИНТЕРВЬЮ**» (16+)
01.04 Х/ф «**СТАРАЯ ДЕВА**» (16+)
02.36 Х/ф «**НОЧЬ ДЛИНОЮ В ЖИЗНЬ**» (16+)
04.17 Х/ф «**ПОВЕСТЬ О ЛЮБВИ И ТЬМЕ**» (16+)

ТЕЛЕКОМПАНИЯ «ВОЛГА» (ОТР)

06.00, 17.00 Послесловие. События недели (16+)
06.50 Седмица (16+)
07.00, 15.00, 19.00 Новости (16+)
07.20 СВОи люди (16+)
07.40, 17.50 Д/с «Советский Горький» (12+)
07.50 Экипаж. Происшествия недели (16+)
08.00 «Чужой. Свой. Родной» (12+)
08.55 Имена России - Имена Нижнего (12+)
09.00 Календарь (12+)
09.30 Всё по-взрослому
10.30 «На приёме у главного врача» с Марьяной Лысенко (16+)
11.25, 12.05, 12.30 Х/ф «**ЗНАХАРЬ**» (16+)
13.35 «Почитаем!» с Егором Серовым (16+)
13.50 «Конструкторы будущего» (12+)
14.05 «Большая страна» (12+)
15.05 «Моя история» с Дмитрием Кирилловым (16+)
16.00 «Календарь» (12+)
16.30, 05.30 Д/с «Свет и тени» (16+)
18.00 Красные Баки сегодня (16+)
18.15 Дзержинск сегодня. Итоги недели (16+)
18.30 Мама может! (12+)
19.15 «Клуб главных редакторов» с Павлом Гусевым (16+)
20.00 Х/ф «**КИНО НА ВСЕ ВРЕМЕНА: ФИЛЬМ 1. «ПАЦАНЫ**» (12+)
21.30 Х/ф «**ФИЛЬМ 2. «ДОЛЯ АНГЕЛОВ**» (16+)
23.10 Д/ф «Исчезнувший мир Караваджо» (16+)
00.45 Х/ф «**ВОСХОД СОЛНЦА**» (16+)
02.20 Х/ф «**БЛИЗНЕЦЫ**» (12+)
03.40 Х/ф «**ДО СВИДАНИЯ ТАМ, НАВЕРХУ**» (16+)

В программе возможны изменения по независящим от редакции причинам.

Запеканка-суфле из кефира и сметаны

- *Мука - 120 г;*
- *Яйца - 4 шт.;*
- *Кефир густой или греческий йогурт - 300 мл;*
- *Сметана густая - 300 г;*
- *Сахар - 125 г;*
- *Соль - 1/3 ч. ложки;*
- *Сода - 3/4 ч. ложки;*
- *Ванилин - 1/3 ч. ложки;*
- *Лимон (для цедры) - 180 г (1 шт.); или цедра лимона - 1 ст. ложка;*
- *Кукурузный крахмал - 40 г;*
- *Сахарная пудра - 1 ст. ложка.*



Соединяем кефир и сметану. С лимона с помощью мелкой терки снимаем 1 ст. ложку цедры, стараясь не задевать белый слой кожуры. Добавляем в миску с кефиром и сметаной. Перемешиваем венчиком до однородности.

Яичные белки отделяем от желтков. Яичные белки выкладываем в миску, добавляем сахар и соль. Всё взбиваем миксером в крепкую устойчивую пену. По одному добавляем яичные желтки. Взбиваем миксером до пышности. После этого в миску просеиваем крахмал и муку. Всыпаем ванилин и соду. Перемешиваем венчиком. Затем в миску со взбитыми яйцами и мукой добавляем смесь кефира и сметаны. Аккуратно перемешиваем сверху вниз лопаткой.

Форму для запекания (20х20 см) застилаем пергаментом и выливаем туда получившееся тесто. Отправляем в духовку на 40-50 минут.

Запеканка должна подняться, схватиться и подрумяниться, серединка может оставаться слегка мягкой. Если будет слишком румяниться, можно прикрыть в конце запекания фольгой.

Готовую запеканку вынимаем из духовки и оставляем на 20-25 минут в форме. Затем аккуратно извлекаем ее из формы и даем полностью остыть. Посыпаем поверхность сахарной пудрой, разрезаем и подаем.





Первыми учащимися «Академии Планеты добра» стали воспитанники детского сада № 101

Урок с виляющим хвостом

В Дзержинске открылась необычная академия

Здесь нет традиционных парт, скучных нотаций и оценок в дневнике. Зато есть палитра с яркими красками, звонкий детский смех и главный «педагог», который вместо указки дружелюбно виляет хвостом. На днях в нашем городе впервые распахнула двери «Академия Планеты добра» – уникальное творческое пространство, где детей учат самому главному искусству: быть чуткими и ответственными людьми.



Сергей Сазанов и пёс Доби

Проект

Первыми порог новой академии переступили воспитанники детского сада № 101. Ребята пришли на урок рисования, но вместо привычных яблок или осенних листьев на столах их ждали кисти, гуашь и встреча с настоящим героем – пёсиком по кличке Доби.

СКАЗКА С НЕВЫДУМАННЫМ СЮЖЕТОМ

Прежде чем юные художники взяли в руки кисточки, в зале наступила непривычная для малышей тишина. Детям рассказали историю их сегодняшнего «натурщика». И это была не выдуманная сказка, а реальная история, которая случилась в Дзержинске два года назад, когда Доби оказался на улице совершенно один – никому не нужный, голодный и растерянный.

Собачка неделями скиталась от дома к дому, сильно похудела и несколько раз едва не погибла под колесами машин. Большой город стал для маленького пса настоящим испытанием на выживание. Но мир не без добрых людей: волонтеры вовремя пришли на помощь, выходили бедолагу, и теперь Доби счастлив в большой и дружной семье «Планеты добра».

Этот короткий, но пронзительный рассказ стал для малышей жизненным уроком: мы в ответе за тех, кого приручили, и жестокость начинается там, где заканчивается человеческая ответственность.



Арт-педагог Анна Криворотова помогла создать творческую магию



ПОРТРЕТ С ЛЮБОВЬЮ

Творческую магию помогла создать арт-педагог Анна Криворотова. Она заранее подготовила для ребят эскиз портрета Доби, чтобы каждый малыш почувствовал себя уверенным мастером. Дальше началась настоящая работа: склонившись над листами, юные дзержинцы с невероятным старанием подбирали краски, выводили контуры ушей и прорисовывали добрые глаза своего нового друга.

– Когда ребенок не просто слушает лекцию о защите животных, а видит спасенное животное вживую и рисует его портрет, происходит настоящее чудо, – делятся организаторы проекта Сергей и Наталья Сазановы. – Творчество и живое общение работают в связке: малыш пропускает историю через свое сердце. Такие занятия одновременно развивают мелкую моторику, фантазию, усидчивость и главное – воспитывают в ребенке эмпатию, умение сопереживать и защищать слабого.

В СЛЕДУЮЩИЙ РАЗ РИСУЕМ КОТИКА!

Финал первого занятия оказался праздничным. Каждый участник получил приятный сюрприз – очаровательную игрушку-рюкзачок с конфетами внутри. Глядя на сияющие глаза и искренние улыбки малышей, становилось понятно: урок удался на все сто процентов!

Уходя, воспитанники детского сада № 101 наперебой пообещали: они обязательно вернутся в «Академию Планеты добра» снова. И тема следующего урока уже утверждена единогласно – ребята договорились рисовать портрет спасенного котика!

Этот добрый городской проект реализуется при поддержке администрации Дзержинска. И судя по тому, с каким теплом его встретили первые маленькие гости, в нашем городе стало на одно светлое место больше – там, где доброту не просто обсуждают, а создают своими руками.

Наталья САЗАНОВА
Фото предоставлены АНО «Планета добра»

ОПРОС

Мамины советы

Прислушайся к сердцу



Марсель Шайхаттаров, директор спортивной школы имени Анатолия Карпова:

– Моя мама всегда говорила мне, что не стоит доверять словам. Человек по разным причинам не всегда может сказать то, что хочет и о чем думает на самом деле. Поэтому важно слышать, о чем говорит его сердце.

Именно мама открыла мне маленькую тайну, которую когда-то поведала ей ее мама: если хочешь понять, что на самом деле хочет сказать человек, нужно просто приложить ухо к его сердцу. Когда моя мама умерла, я по старой привычке приложил ухо к ее сердцу. Это был единственный случай, когда оно молчало...

С тех пор прошло много лет. Только сейчас я понял, почему с любимым человеком можно просто сидеть и молчать. Просто есть разговоры, которые никогда не услышат посторонние люди, – это разговоры двух любящих сердец.

Не делать поспешных выводов



Елена Раскатова, специалист по работе с молодежью МЦ «Спутник», руководитель проекта «МамУлей»:

– Важность многих маминых советов по-настоящему осознаешь только с возрастом. В юности думаешь, что сама знаешь, как лучше, иногда принимаешь мудрость за нравоучения. Например, мама всегда говорила: «Не торопись с выводами, сначала во всём разберись». Тогда мне казалось, я и так прекрасно понимаю, что к чему, но потом не раз убеждалась: первое впечатление бывает обманчивым. Иногда лучше промолчать, подумать и не делать поспешных выводов.

Еще один важный мамин совет – бережно относись к своему здоровью и семье. Не нужно откладывать заботу о близких на потом, важно находить время друг для друга, поддерживать в трудную минуту. Я очень стараюсь придерживаться этих принципов в своей семье.

Во многом мы с мамой очень похожи. Часто замечаю в себе ее черты, обращаю внимание на то, что у нас одинаковые привычки и взгляды на жизнь. И теперь уже я делюсь с детьми теми советами, которыми мама делилась со мной.



Для милых дам

Ты – самая «ЦеннаЯ»

В дзержинском молодёжном центре открылся женский клуб

«Если женщина счастлива, то счастливы и все, кто рядом с ней», – убеждена специалист по работе с молодежью МЦ «Спутник», руководитель женского клуба «ЦеннаЯ» Марина Варварина. В ее сообществе, где всегда царит теплая атмосфера добра и поддержки, девушки знакомятся, общаются, делятся полезным опытом, параллельно уделяя внимание тренировкам, красоте и творчеству. Подробнее о встречах самых обаятельных и привлекательных руководитель объединения рассказала нам в личной беседе.



Такие разные и такие красивые участницы клуба

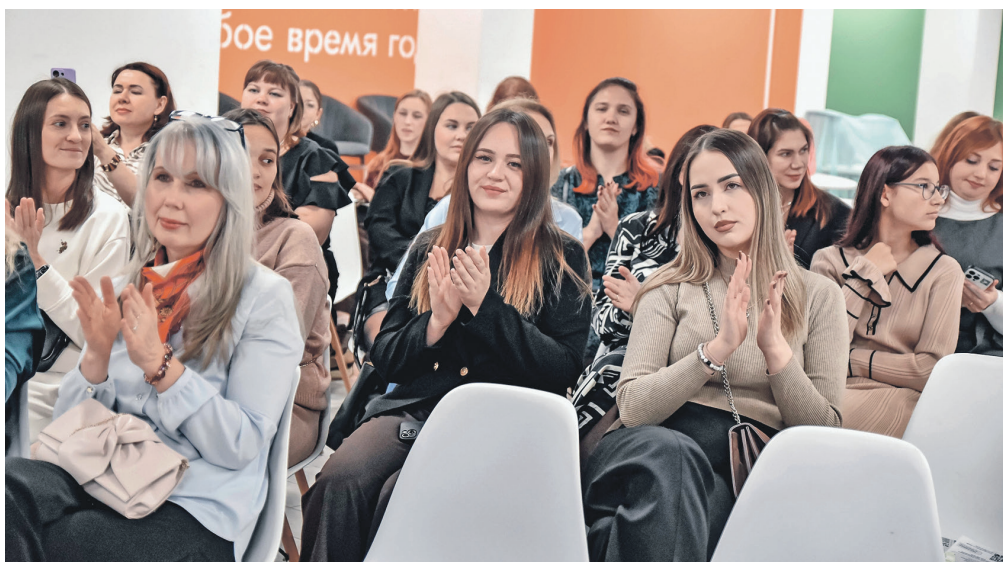

На торжественном открытии



НА ЗАМЕТКУ!

Марина Варварина также ведет свой онлайн-проект «Осознанное преображение». Его участницы узнают, как можно питаться вкусно, сытно и при этом правильно, тренируются и стройнеют, медитируют, изучают дыхательные практики, обучаются фейс-фитнесу, лимфодренажным техникам, тейпированию. Такой подход, по мнению руководителя инициативы, помогает девушкам и женщинам развиваться гармонично и всесторонне.

КАЖДАЯ – УНИКАЛЬНАЯ И КРАСИВАЯ

Любящая жена и мама, успешный тренер, обладательница Гран-при «Миссис Россия–Дзержинск 2026», Марина признается, что в юности она была достаточно закомплексованной, сталкивалась с непониманием и насмешками одноклассников. Причиной тому послужил внешний дефект, который девушка впоследствии исправила. Это что касается физической стороны, а если говорить о психологическом состоянии, то, повзрослев, она стала решительнее, поняла, что может многого добиться и все трудности преодолимы. Такие положительные установки умница-красавица Марина транслирует участницам объединения.

– Каждая женщина прекрасна, уникальна, особенна по-своему, каждая – ценная. Иногда мы, девочки, об этом забываем – ну что ж, единомышленницы в клубе с радостью напомнят, – улыбается Марина Варварина. – Мне самой очень помогло участие в конкурсе «Миссис Россия – Дзержинск». Я не думала о том, что получу Гран-при, просто меня невероятно вдохновлял этот новый опыт: знакомилась с чудесными девушками, посещала различные мастер-классы, постепенно раскрываясь и вновь осознавая: каждая женщина очень красива. Победа вызвала бурю ярких эмоций! Поняла, что мне интересно развиваться и в этом направлении тоже, приняла участие в конкурсе «Золотая корона Мисс мира 2026», получив титул «Миссис Вселенная».

Еще одно убеждение, которое пришло к ней со временем, – любой женщине очень важна поддержка других женщин: иногда – их совет, иногда – просто умение выслушать. И такое открытое отношение они находят здесь, в своем сообществе. Но не только его, а еще много возможностей для развития и интересного досуга.

НАПОЛНЯЯСЬ ЖЕНСКОЙ ЭНЕРГИЕЙ

– Программа для участниц объединения включает несколько направлений. Первое – физические занятия, работа с телом. Здесь и пилатес, и йога, и растяжка. Наша задача – укрепить мышцы, восстановиться, начать легче двигаться, наполниться женской энергией. Далее – «О женском без фильтров»: чаепития с девочками, когда «балуемся вкусняшками», говорим на самые разные темы, играем в трансформационные игры. И, наконец, «Женские круги» – мероприятия, которые примерно раз в месяц провожу я и приглашенные эксперты – специалисты в различных сферах. Из ближайших – встреча с нумерологом Гузялью Салахетдиновой. Также будем приглашать психологов, косметологов, специалиста по поющим чашам и много других интересных людей, – рассказывает о работе клуба Марина Варварина.

По профессии руководитель объединения – фитнес-тренер. Со школы серьезно занимаясь спортом – у Марины первый взрослый разряд по лыжным гонкам, она кандидат в мастера спорта по зимнему многоборью и обладательница первого разряда – по летнему, также увлекалась плаванием и стрельбой, – девушка без труда поступила в ННГУ имени Н.И. Лобачевского на факультет физической культуры и спорта.

Получив высшее образование, молодой специалист сначала устроилась в школу – учителем физкультуры, поэтому за ее плечами, в том числе, есть опыт работы с ребятишками. Затем стала тренировать взрослых. Марина отмечает, тело – это «тот дом, в котором живешь постоянно» и о нем очень важно заботиться. Все тренировки в клубе «ЦеннаЯ» руководитель проводит сама, находя индивидуальный подход к каждой участнице.

Женский клуб – еще «молодой», его торжественное открытие состоялось в конце октября. По словам собеседницы, оно проходило в очень уютной, располагающей обстановке. Гостьям подробно рассказали об объединении, руководитель центра психологии «Белая комната» Ольга Сухова объяснила, как можно снимать напряжение и наполняться энергией, девушкам показали, как проходит работа с метафорическими картами. Затем желающие принимали участие в лотерее от партнеров и делали красивые снимки в подготовленной фотозоне. Приятным «согревающим моментом» стало чаепитие в доброй, общительной компании.

– При том, что клуб еще только открылся, к нам уже записались более пятидесяти девушек и женщин. Они все такие разные – по возрасту, профессии, характеру, но каждая, не устаю повторять, – красивая, яркая, ценная! У нас очень интересно, весело и уютно! Дорогие девушки, присоединяйтесь и убедитесь в этом сами, – приглашает войти в их женский клуб Марина Варварина.

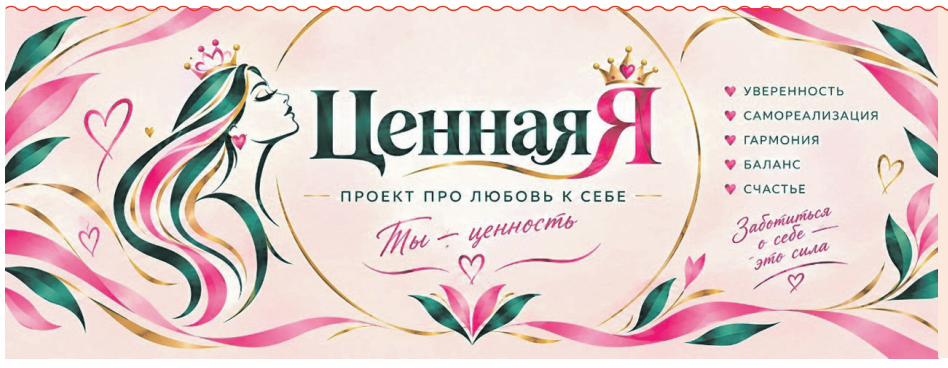

КАК ЗАПИСАТЬСЯ В ЖЕНСКИЙ КЛУБ «ЦеннаЯ»?

Участницами проекта могут стать все желающие девушки и молодые женщины в возрасте от 14 до 35 лет. Такое требование подразумевает направленность деятельности молодежного центра.

Чтобы принять участие в проекте, нужно обратиться к Марине Варвариной в личных сообщениях: https://vk.ru/id308846595 или написав в сообществе женского клуба: https://vk.ru/club241427741. В этой же группе в социальной сети «ВКонтакте» можно посмотреть, чем занимаются участницы: на страничке девушки делятся идеями, выкладывают фотографии, здесь же публикуется информация о встречах.

Ксения КНЯЗЕВА. Фото из личного архива Марины Варвариной и архива женского клуба «ЦеннаЯ»



Полёт орлана



Вид на саратовский мост



«Родина-мать зовёт!»



Утро на реке

На Волге широкой...

Позади летний туристический сезон. Впереди – за холодным дыханием ноября – седая снежная пора со своими зимними сказками. Наш фотокорреспондент Руслан Лобанов, путешественник по призванию, решил поделиться своими воспоминаниями о незабываемых днях, проведенных на волжских просторах: с чашечкой вечернего кофе, утренними туманами, видами прибрежных городов... Возможно, этот чудесный и доступный отдых на воде привлечет еще многих дзержинцев к красотам родной страны.



Обед



В низовьях Волги хороший клёв



Завораживающий танец



Вечерний кофе



Храм в честь иконы Божией Матери «Утоли моя печали» в Саратове



В музее-усадьбе Николая Чернышевского: в часовне писателя

Юбилей

Школа победителей

Здесь воспитывают чемпионов и спортсменов высокого уровня

Уже 55 лет спортивная школа № 3 является настоящей кузницей чемпионов и гордостью Дзержинска. Ее воспитанники не раз становились победителями и призерами различных соревнований, были участниками Олимпийских игр.



Иван Комлев, директор СШ № 3, заслуженный работник физической культуры



Профессиональный коллектив спортивной школы № 3

НАЧАЛО

История дзержинского конькобежного спорта берет начало в 1949 году. Всё началось с энтузиазма тренеров – Чувелева, Лисина, Столярова и Голованова. В 60-80-е годы прошлого века ледовая дорожка «Химика» считалась одной из лучших в стране. Тысячи дзержинцев собирались на стадионе. Именно здесь, на идеальном льду, проводились чемпионаты Центральных Советов «Труд» и «Динамо», чемпионат СССР 1975 года и Спартакиада народов РСФСР по конькобежному спорту 1978 года.

В конце 1971-го началась новая глава в истории дзержинского спорта. На тренерском совете ДЮСШ-1, где присутствовали представители власти и спортивных обществ, было принято судьбоносное решение: «С 1 декабря открыть специализированную школу по конькам».

Так на стадионе «Химик» родилась спортивная школа, принявшая 21 группу и 289 воспитанников. У ее руля встала Людмила Анатольевна Бычина, а тренерский состав – Леонид Голованов, Владимир Столяров, супруги Валерий и Наталья Спирины, Анатолий Жиженков, Александра Кутасова, Людмила Чигарина – заложил фундамент будущих побед.

В марте 1979 года на должность директора был назначен Виктор Васильевич Мочалкин, а 2 декабря 1985-го «капитаном корабля» под названием ДЮСШ-3 стал Иван Викторович Комлев. Четыре десятилетия он уверенно держит курс, ведя за собой новые поколения чемпионов. Звание «Почетный работник общего образования», награды за развитие физкультуры и благодарность от президента РФ – это не просто личные регалии, а признание огромного вклада всей школы в спортивную славу страны.

НАША ГОРДОСТЬ

За всю историю дзержинского конькобежного спорта воспитано три мастера спорта международного класса и более 30 мастеров спорта. Особое место в этом пантеоне по праву занимает чемпион и рекордсмен мира Геннадий Воронин. Не менее яркий след оставили мастер спорта международного класса Александр Демидов, который свои первые шаги на льду сделал под крылом легендарного дзержинского наставника Леонида Голованова.

Особая гордость дзержинской школы – ее прекрасные спортсменки, чьи имена навсегда вписаны в историю мирового конькобежного спорта. Первой проложила путь к европейскому пьедесталу мастер спорта международного класса Наталья Куимова, завоевавшая серебро на чемпионате Европы 1984 года.

Ее победную эстафету подхватила Елена Туманова. В 1988 году на ледовой арене олимпийского Калгари воспитанница дзержинской школы вошла в десятку сильнейших на дистанции 3000 метров. Она известна не только спортивными достижениями. Уехав в 1992 году в Канаду, она вырастила трех прекрасных сыновей, младший из которых – Борис Качук – был капитаном молодежной сборной Канады, ставшей в 2018 году чемпионом мира.

Список славных имен был бы неполным без призера первенства Европы Владимира Макарова, чемпиона СССР Валерия Ханова, а также мастеров спорта Сергея Лядова, Татьяны Боковой, Анатолия Жиженкова, Бориса Орлова и Натальи Смирновой, достойно представлявших Дзержинск на ледовых аренах страны и мира.

НОВЫЕ ГЛАВЫ В ИСТОРИИ

Дзержинская спортивная школа № 3 по праву считается первопроходцем в развитии одного из самых сложных и зрелищных видов спорта – триатлона. В 1994 году открылось отделение, объединившее в себе силу пловца, выносливость велосипедиста и скорость легкоатлета. Благодаря кропотливой работе тренера-преподавателя высшей категории Сергея Кирюкова дзержинская школа триатлона сегодня является одной из ведущих не только в нашем регионе, но и во всей России.

Подготовлено два мастера спорта международного класса и восемь мастеров спорта. Среди самых именитых выпускников – Евгения Матвеева, завоевавшая золотую медаль чемпионата мира 2007 года, и Анна Бойкова, поднявшаяся на вторую ступень пьедестала молодежного первенства Европы.

В 1998 году спортивная школа № 3 открыла новую главу в своей истории, сделав ставку на динамичный и зрелищный шорт-трек. Сегодня 332 воспитанника оттачивают свое мастерство на льду. А также реализуется уникальный экспериментальный проект: благодаря сотрудничеству со школой № 20 факультативы по физкультуре перенесены прямо на лед ФОК «Ока». Такой подход не только растит будущих чемпионов, но и формирует у детей осознанную любовь к здоровому образу жизни.

Уже 28 лет СШ № 3 идет особым путем, доказывая, что для силы духа не существует преград. Участвуя в инновационном проекте по социальной реабилитации, спортшкола стирает границы невозможного. Яркое тому подтверждение – успехи дзержинских конькобежцев с ограниченными возможностями здоровья, которые стали активными участниками всемирного движения «Специальная Олимпиада» и стабильно завоевывают высшие награды.

Среди этих сильных духом атлетов свои звезды: многократный победитель и призер всероссийских и международных соревнований Алексей Изаров, абсолютные победители Всероссийских спартакиад Специальной Олимпиады по шорт-треку и роллер-спорту Алексей Ненастьин, Владимир Ежов, Дарья Головина, победители и призеры Динар Сафаров, Илья Алабухин, Сергей Гриненко, Анастасия Софронова, Екатерина Илюшечкина, Александра Груздева.

В 2010 году арена школы услышала не только звук коньков, но и футбольный свисток. Воспитанники футбольного отделения достойно представляют спортшколу на турнирах различного уровня.

Настоящим прорывом для дзержинского спорта стал 2012 год. Именно тогда в городе зародилось яркое движение чир спорта, а в стенах спортивной школы № 3 появились первые группы под руководством тренера Екатерины Гераськиной.

Чирлидеры – непременные участники всех главных событий: от массовых праздников в Дзержинске до масштабных событий в Нижнем Новгороде. Спортсмены зажигали на площадках фан-зоны чемпионата мира по футболу 2018 года и блистали на Международном форуме «Россия – спортивная держава» в октябре 2019-го. А триумфальным для них стал 2026: 28 воспитанницам тренеров Дарьи Царевой и Ксении Зинчак было присвоено звание «кандидат в мастера спорта», 16 спортсменов вошли в состав молодежной сборной России по чир спорту.

Одной из важнейших задач школы является приобщение к активному образу жизни жителей нашего города. Не случайно именно в СШ № 3 с 2022 года с огромным успехом развивается скандинавская ходьба. Этот вид спорта стал настоящим символом того, как можно быть сильным, бодрым и энергичным в любом возрасте.

ЖИЗНЬ И ТРАДИЦИИ

Сегодня спортивная школа № 3 – это настоящий центр притяжения для 760 юных спортсменов. В педагогическом составе 17 тренеров-преподавателей, из которых 10 – опытные мастера с высшей квалификационной категорией. При этом спортшкола активно растит молодую смену: 8 тренеров – это перспективные специалисты до 35 лет, готовые зажигать новые звезды. Спортивное учреждение успешно реализует программы по пяти направлениям: шорт-трек (332 человека), чир спорт (272), футбол (68 человек), триатлон (52), скандинавская ходьба (36).

Помимо этого, спортшкола активно занимается организацией физкультурно-массовой работы, основными задачами которой являются укрепление здоровья, выносливости, быстроты, а также формирование устойчивого интереса к здоровому образу жизни.

Пятьдесят пять лет – это достаточный срок, чтобы в школе появились свои традиции: уже несколько лет накануне Дня учителя и Международного женского дня проводятся Дни здоровья.

– Мы устраиваем волейбольные матчи и символические соревнования по плаванию в бассейне, затем – чаепитие в школе, – объясняет директор. – К традициям я бы отнес еще преемственность. У нас много лет трудится тренер-преподаватель Ольга Александровна Колесова. Ее сын Александр – воспитанник нашей школы – в 1999 году закончил учебу в Санкт-Петербургской академии физической культуры. Сейчас вместе с мамой они работают с учениками специальной (коррекционной) школы, достигли великолепных показателей. Ребята неоднократно становились победителями и призерами различных соревнований по конькобежному спорту.

Несмотря на все сложности, спортивная школа продолжает работать и жить. И с полной уверенностью можно констатировать: двери третьей спортивной всегда открыты для детей и взрослых, которые выбирают спорт.

Редакция «Дзержинских ведомостей» присоединяется к многочисленным поздравлениям и желает коллективу учреждения не останавливаться на достигнутых успехах, а идти твердым шагом к новым спортивным вершинам и достижениям.

Юрий ПРЫГУНОВ
Фото автора и Юлии Волковой

Опасен грипп – не тормози!

На прививку становись!

Медицинские специалисты готовы организовать выездную вакцинацию

Прививочная кампания против гриппа и внебольничной пневмонии, а также профилактика инфекций на транспортных предприятиях Дзержинска были в центре внимания участников совещания, прошедшего в городской администрации.

На встречу собрались заместитель начальника Дзержинского территориального отдела Управления Роспотребнадзора по Нижегородской области Анна Зотова, главный врач филиала ФБУЗ «Центр гигиены и эпидемиологии в Нижегородской области» Ольга Стражнова, заместитель главного врача этого же филиала Оксана Карпунина, руководители транспортных организаций города, в том числе МУП «Экспресс».

Рассматривалась текущая ситуация по заболеваемости, необходимость вакцинации против гриппа, возможные последствия отказа от прививок и, конечно, меры по соблюдению противоэпидемических мер в коллективах предприятий. В любое удобное для них время медицинские специалисты готовы организовать выездную вакцинацию.

Совместная работа администрации, санитарных служб и перевозчиков направлена на своевременную профилактику сезонных заболеваний и поддержание стабильной работы городского транспорта в период прививочной кампании.



КУДА МОЖНО ОБРАТИТЬСЯ

Городская больница № 1:
Поликлиника № 1 (пр. Дзержинского, 17).
Тел. 8 (8313) 37-47-57 (пн, чт – 12:00 – 14:00; вт, ср, пт – 9:00 – 14:00);
Поликлиника № 3 (ул. Студенческая, 21Г).
Тел. 8 (8313) 37-37-20 (пн–пт – 10:00 – 14:00).

Городская больница № 2:
Поликлиника № 1 (ул. Красноармейская, 8А).
Тел. 8 (8313) 35-05-06 (пн–пт – 8:00 – 17:00);
Поликлиника № 2 (пр. Циолковского, 55).
Тел. 8 (8313) 35-36-35 (пн–пт – 8:00 – 17:00).

А мы напоминаем дзержинцам, что вакцинацию от гриппа можно пройти бесплатно в городских поликлиниках или во время выездов врачей.

Прививочные кабинеты работают в нескольких учреждениях. Для взрослых (18+) предварительная запись не нужна – достаточно прийти в назначенное время и обратиться в регистратуру.

Перед визитом можно заранее позвонить в выбранную поликлинику – график иногда корректируют, а также уточнить, какие вакцины есть в наличии.

Важно!

Какие они – лесные дороги

Администрация города Дзержинска и Нижегородская межрайонная природоохранная прокуратура информируют, что в Лесной кодекс Российской Федерации внесены изменения в части закрепления норм о создании, содержании и эксплуатации лесных дорог.

По назначению лесные дороги подразделяются на лесохозяйственные и лесотранспортные.

По срокам эксплуатации – на постоянные лесные дороги и временные (сезонные).

По типу покрытия – на лесные дороги с твердым покрытием и не имеющие твердого покрытия.

При создании лесных дорог допускается проведение рубок лесных насаждений любого возраста, в том числе в защитных лесах. Более детальная информация указана в Лесном кодексе Российской Федерации.

Прокуратура разъясняет

Кто такие дропперы?

В настоящее время существует мошенническая схема, представляющая собой выстроенную иерархию в виде пирамиды, на вершине которой находится организатор.

Также есть так называемые заказчики, то есть лица, имеющие большие суммы денежных средств, полученных преступным путем. «Заказчики» подбирают «дропповодов», которые, в свою очередь, общаются с конкретными исполнителями – «дропами».

«Дропы» – это подставные лица, задействованные в нелегальных схемах по выводу средств с банковских карт. Такие лица привлекаются мошенниками с целью избежания ответственности за перевод или обналичивание денежных средств со счетов и банковских карт.

«Дропами» являются не только лица, осведомленные о противоправном характере своей деятельности, но и те, кто не понимает, что участвует в криминальной схеме. При этом такие лица могут непосредственно принимать участие в цепочке переводов или же продать (отдать) свою банковскую карту «дропповоду» вместе с реквизитами счета и пин-кодом. Способами привлечения подставных лиц могут быть как личные знакомства, так и объявления с предложением интересной работы (с быстрым ростом заработка). Участие в преступных схемах в качестве «дропа» влечет уголовную ответственность, в том числе по УК РФ (неправомерный оборот средств платежей, мошенничество). Не передавайте никому свои банковские карты и доступ к ним!

Спрашивайте – отвечаем

В автосервис – на эвакуаторе

Вместе с сотрудниками ОГИБДД Управления МВД России по г. Дзержинску мы продолжаем отвечать на вопросы наших читателей

В редакцию «Дзержинских ведомостей» пришло письмо. Читатель спрашивает: «После ДТП предстоит гнать машину своим ходом в кузовной ремонт. Но передняя часть разбита, бампера нет, номер прикрепить невозможно. Знаю, что ставить номер под лобовое стекло – не вариант. Если сотрудникам ДПС показать направление на ремонт, удастся ли избежать штрафа? Если нет, как выйти из положения?



На вопрос отвечает руководитель российской Госавтоинспекции Михаил Черников:

– Перечень неисправностей и условий, при которых запрещается эксплуатация транспортного средства (ТС), требует, чтобы на эксплуатируемом транспортном средстве государственный регистрационный знак, способ и место его установки отвечали требованиям национального стандарта ГОСТ Р 50577–2018 «Знаки государственные регистрационные транспортных средств. Типы и основные размеры. Технические требования».

Вы правы в том, что размещение знака под ветровым стеклом не решает проблемы – начинать движение в данном случае также запрещено. В качестве возможного варианта видится монтаж знака с помощью дополнительных приспособлений там, где расположено штатное место, при условии обеспечения читаемости знака.

Управление ТС без государственных регистрационных знаков, а равно управление ТС без установленных на предусмотренных для этого местах государственных регистрационных знаков влечет наложение административного штрафа в размере 5000 рублей или лишение права управления ТС на срок от одного до трех месяцев по части 2 статьи 12.2 КоАП РФ.

Хотел бы также обратить ваше внимание на то, что проблема с установкой переднего государственного регистрационного знака – не единственный повод для внимания со стороны сотрудников Госавтоинспекции. При критических повреждениях кузова эксплуатация транспортного средства, а при определенных условиях и дальнейшее движение, также могут быть запрещены. Например, если повреждены и не работают в установленном режиме внешние световые приборы. Ввиду изложенного более предпочтительной видится транспортировка автомобиля в ремонт с помощью автоэвакуатора.

В тему

В ОГИБДД Управления МВД России по г. Дзержинску информируют, что с 1 марта 2027 года кандидатам в водители при подаче заявления в Госавтоинспекцию не потребуется предоставлять бумажное медицинское заключение. Информация о прохождении медосвидетельствования будет поступать в ведомство в электронном виде. Нововведение предусмотрено федеральным законом от 7 июля 2025 года № 200-ФЗ.

Согласно его положениям после 1 марта 2027 года кандидаты в водители, прошедшие медицинское освидетельствование и получившие заключение об отсутствии или наличии медицинских противопоказаний, ограничений и показаний к управлению транспортом, смогут не прикладывать этот документ к заявлению на бумаге.

Подготовил Иван ПЕТРОВ
Фото Руслана Лобанова и предоставлены Дзержинской Госавтоинспекцией

ОПРОС

Мамины советы

Видеть в человеке личность



Сергей Зубарев, видеограф, кандидат в мастера спорта по футболу:

– Мамины советы похожи на корни старого дерева. В детстве мы их не замечаем, весело бегая по веткам. Нам кажется, что мы растем сами по себе, к солнцу. Но стоит налететь жизненному шторму, как именно эти невидимые корни держат нас, не давая сломаться. Они питают нас, когда кажется, что силы на исходе.

Самый ценный совет мамы: «Относись к людям так, как хочешь, чтобы они отнеслись к тебе». Она научила меня видеть в каждом человеке личность. И я следую этому, стараясь никогда не повышать голос на окружающих, не осуждать людей за их ошибки и всегда держать двери открытыми для тех, кто оступился. Это формирует вокруг меня пространство доверия.

Помимо этого, мама подарила мне два главных жизненных завета, которые звучат как бытовые советы, но на деле являются философией выживания.

Мамина мудрость уложилась в две короткие фразы с двойным дном. «Носи чистое белье» – будь готов к внезапностям и следи за порядком в делах. «Береги спину» – не взваливай на себя чужие проблемы, если они тебя разрушают.

Я усвоил оба урока: бюрократия меня не пугает, но и сесть на шею мне не получится. Я знаю цену чистым документам и вовремя сказанному «нет».

Опрос подготовили Иван ПЕТРОВ, Ксения КНЯЗЕВА, Юрий ПРЫГУНОВ, Мария КОЧУБАЕВА, Сергей АНИСИМОВ, Екатерина КОЗЛОВА, Фото предоставлены авторами публикаций



Транспорт

«Усами проводов касается, троллейбусом называется»

Полвека назад в Дзержинске появился экологически чистый вид транспорта

Вспоминаем, как это было, говорим о значении пуска первой троллейбусной линии для нашего города и пытаемся заглянуть в будущее.



Троллейбусное движение придало городу более высокий статус

ПОВЫШЕНИЕ СТАТУСА ГОРОДА

Всем известно, что троллейбус – экологичный вид транспорта. Не выбрасывает в атмосферу продукты сгорания топлива как автобусы и заметно улучшает качество воздуха в городе. Для столицы химии – фактор наиважнейший. Не исключено, что именно экологические соображения стали одними из главных при принятии решения о строительстве троллейбусной линии в нашем городе.

Имелись и другие плюсы. Затраты на топливо и техническое обслуживание троллейбусного парка в среднем меньше, чем у автобусного, что снижает себестоимость перевозок. В салоне нет вибрации, шума двигателя внутреннего сгорания и запаха выхлопных газов, которые часто сопровождают автобус.

И еще один важный момент. 50 лет назад троллейбусные линии строили только в областных центрах. Поэтому строительство троллейбусной линии по умолчанию придавало Дзержинску более высокий городской статус.

ПОМОГАЛИ ВСЕ, ВКЛЮЧАЯ ПИОНЕРОВ

17 апреля 1976 года в городской газете «Дзержинец» вышел материал об открытии троллейбусного движения. Первая линия – десятикилометровый маршрут от площади Маяковского до завода пластмасс. Возле завода состоялся митинг. Управляющий строительным трестом № 4 передает символический ключ от троллейбусного депо директору завода пластмасс Геннадию Аренину. Строительство продолжалось пять лет. На стройке были заняты рабочие 12 строительно- монтажных организаций. Помощь оказывали многие предприятия города.

«Троллейбусное депо – самое молодое в городе предприятие. И символично, что коллектив – это восемьдесят процентов молодежи», – пишет автор газетной статьи Леонид Песиков. Председатель исполкома горсовета Юрий Макаров (по нынешнему – глава города) долго перечисляет имена и фамилии людей, внесших вклад в строительство. Сообщается, что первый городской троллейбус сделан на заводе города Энгельс из металлолома, собранного пионерами Дзержинска.

Водитель первого городского троллейбуса – Валентина Горохова. В недавнем прошлом – токарь завода «Корунд». Всего на линию в тот день вышло семь новых машин. Перечисляются имена водителей, которые пришли сюда с предприятий города, как пишет корреспондент, «по зову сердца».

Кроме рабочих завода пластмасс добираться на работу на новом виде транспорта в 1976 году получили возможность сотрудники филиалов таких организаций, как ОКБА и НИОГАЗ. «У людей будет хорошее настроение, а значит, производительность труда станет выше», – делает вывод Леонид Песиков.

МАРШРУТЫ СТАРЫЕ И НОВЫЕ

В 1977 году троллейбусная сеть Дзержинска дополнилась «городским кольцом» – линией по улицам Маяковского, Грибоедова, Октябрьской и Клюквина. Радовались уже не только работники промышленных предприятий, а все жители города. «Теперь у нас есть троллейбус, как в Москве и Горьком, мы – жители большого современного города», – говорили тогда дзержинцы. Почти 30 лет система функционировала в виде четырех маршрутов. Первый – связывал окраину города с промзоной. «Двойка» ходила по городскому кольцу. «Тройка» и «четвёрка» соединяли старый город с новыми микрорайонами.

В 2008 году проложили вторую кольцевую линию – по улицам Терешковой, Гайдара, Чапаева и Черняховского. Ранее здесь проходил трамвайный маршрут. Появился маршрут № 5. В 2009-м линия по проспекту Циолковского была продлена до микрорайона Западный. В 2013 году ликвидировали маршрут номер один. (Тот самый маршрут, с которого начиналось троллейбусное движение в городе). В 2019-м отменены маршруты 2 и 6.



Дзержинское ноу-хау

В 2021 году принято решение восстановить маршрут № 1. Но ходит «первый» троллейбус уже не от площади Маяковского до завода «Пластик». Новыми конечными первого маршрута стали троллейбусное депо и железнодорожный вокзал. Самый востребованный маршрут сегодня, безусловно, «пятерка». В то же время «старые» маршруты – «тройка» и «четверка» – по-прежнему популярны у горожан, особенно молодых.

НАШЕ НОУ-ХАУ

В Дзержинске в последние годы работают троллейбусы, художественно оформленные самодеятельными художниками. Это наше ноу-хау. Мнения на этот счет разные. Одним нравится, другим – не очень. Но здесь важнее другое – такая специфическая разновидность стрит-арта в других городах почти не встречается. Первые троллейбусы оформил художественными граффити Илья Спиченков.

Первые два троллейбуса с бортовыми номерами 072 и 056 были расписаны в стилях, вдохновленных полотнами Пикассо и Шагала. Третий троллейбус украсили мотивы хрестоматийной картины Ивана Шишкина «Утро в сосновом лесу» и виды Центрального парка культуры и отдыха. Четвертая машина расписана с использованием элементов стиля поп-арт. На ней изображены портреты ливерпульской четверки «Битлз» и музыкальной легенды XX века Элвиса Пресли.

В мае 2021 года в честь открытия мотосезона был оформлен троллейбус с символикой байкерского движения. Шестой троллейбус, вышедший на линию в 2023 году, был расписан в экостиле: на бортах – растительность, представители фауны и надпись «Береги природу».

ЧТО ДАЛЬШЕ?

Сегодня троллейбусное движение в России сохраняется в 77 городах из 1117. Например, в Москве оно почти полностью ликвидировано в 2020 году – сохраняется лишь один музейный маршрут. Решение о ликвидации троллейбусов в столице было принято по комплексу причин, которые власти и эксперты связывали с устареванием этого вида транспорта и развитием новых технологий. Среди причин ликвидации называются устаревшая инфраструктура и технические ограничения, износ контактной сети и подстанций, низкая маневренность.

Немаловажен и эстетический аспект. Навесная контактная сеть воспринимается сегодня как визуальный «мусор», особенно в исторических центрах древних городов, таких как Москва и Нижний Новгород, где она нарушает архитектурный облик. В столице троллейбусы сегодня почти повсеместно заменены на электробусы. Фактически это то же самое, но «без рогов» и с автономным ходом.

Современные электробусы могут преодолевать значительные расстояния без контактной сети. В Нижнем Новгороде сегодня работает больше сотни электробусов, но массовой замены троллейбусов, как в Москве, пока не произошло. Губернатор Нижегородской области Глеб Никитин хотя и активно продвигает в Нижнем Новгороде проект развития электротранспорта с использованием электробусов, но при этом оговаривается: полностью от троллейбусов регион не отказывается.

ХОРОШАЯ НОВОСТЬ

Между Нижним Новгородом и Дзержинском могут запустить троллейбус. И это не первоапрельская шутка. Председатель правительства России Михаил Мишустин подписал распоряжение, по которому регион получит один миллиард рублей на троллейбусы с автономным ходом. «Планируем запуск троллейбусного сообщения между Нижним Новгородом и Дзержинском – современного, экологичного, удобного для пассажиров. Существующая контактная сеть по Московскому шоссе и в Дзержинске уже позволяет это сделать», – отметил глава региона.

Сергей АНИСИМОВ
Фото из архива редакции



Зачем бродячей собаке общественный инспектор

Депутаты вместе с зоозащитниками дорабатывают закон о животных без владельцев



На очередном заседании вновь рассмотрен новый законопроект об обращении с животными



Продолжаем тему

В конце октября на страницах нашей газеты в публикации «Собака бывает кусачей» мы подробно рассказали о новом законопроекте об обращении с животными без владельцев, который рассмотрели депутаты регионального парламента.

Напомним, что законопроект, внесенный губернатором Нижегородской области и принятый Законодательным Собранием в первом чтении в октябре этого года, предусматривает возможность введения на отдельных территориях региона режима экстраординарной ситуации. Она, по мнению разработчиков, учитывающих опыт 18 регионов, где уже действует такой механизм, позволит оперативно принимать меры в случаях возникновения угрозы жизни и здоровью людей.

Разработчики перечислили условия, при которых возможно введение такого режима, подчеркнув, что пока предпосылок для этого в нашей области нет. Да, новый законопроект защищает людей от бродячих животных, но не отменяет нормы гуманного отношения к ним.

После рассмотрения документа в первом чтении в комитет регионального парламента по агропромышленному комплексу, экологии и лесному хозяйству поступило более 150 обращений от граждан и общественных организаций. В связи с этим депутаты организовали дополнительное обсуждение, чтобы рассмотреть поступившие предложения и замечания, а также выработать редакцию документа с учетом мнения специалистов и зоозащитного сообщества.

– Мы видим, насколько неравнодушно жители относятся к этой теме. Поступило большое количество обращений, и каждое из них требует внимания, – отметил председатель комитета Игорь Тюрин. – Поэтому мы пригласили представителей зоозащитных организаций, чтобы вместе разобрать отдельные положения и понять, какие дополнительные гарантии необходимо предусмотреть. Наша общая задача – найти решение, которое позволит защитить людей и при этом обеспечить гуманное обращение с животными.

На рабочем совещании, которое состоялось 16 ноября, были рассмотрены поправки, подготовленные с участием государственно-правового управления и прокуратуры. В частности, предлагается предусмотреть возможность введения экстраординарного режима на территории конкретного муниципального образования, а не автоматически во всей области. Еще одно предложение касается участия общественных инспекторов в освидетельствовании животных без владельцев, которые бы смогли оценить немотивированную агрессивность той же собаки.

И, конечно, встал вопрос о практической стороне применения будущего закона. Председатель комитета ветеринарии Нижегородской области Михаил Курюмов рассказал о действующей в регионе программе ОСВВ (отлов, стерилизация, вакцинация и возврат животных), которая начала применяться у нас одной из первых в стране – с 2014 года. За это время численность безнадзорных животных в регионе сократилась примерно на 80 процентов. В Нижнем Новгороде за десять лет их количество уменьшилось в 15 раз.

– Наша программа рассчитана на плановую работу с животными без владельцев. Однако могут возникнуть ситуации, требующие незамедлительных действий для защиты жизни и здоровья людей. Законопроект предусматривает такой дополнительный механизм, – подчеркнул Михаил Курюмов. – Сейчас вместе с депутатами и общественностью мы прорабатываем порядок его применения, в том числе полномочия органов власти и местного самоуправления, а также участие общественных инспекторов. Важно, чтобы все процедуры были понятными и четко регламентированными.

Законопроект рассмотрят во втором чтении в декабре. А пока профильные ведомства дополнительно проработают поступившие предложения, подготовят необходимые поправки и подзаконные нормативные акты.

– Мы считаем, что некоторые положения проекта закона требуют более детальной проработки. Важно, чтобы новые механизмы не создавали дополнительных проблем ни для животных, ни для людей. Поэтому надеемся на продолжение обсуждения с учетом вопросов, которые сегодня поднимает общественность. Мы рады, что депутаты готовы к открытому диалогу и дают нам возможность непосредственно участвовать в этой работе, – высказал свое мнение директор «Зоозащита-НН» Владимир Гройсман.

В завершение встречи Игорь Тюрин обратил внимание на то, что не надо торопиться с принятием документа, пока остаются вопросы к механизмам его реализации. При этом нужно иметь инструмент для оперативного реагирования на экстраординарные ситуации:

– Сейчас важно детально проработать все положения, услышать общественность и сделать так, чтобы новый механизм работал на практике.

Подготовил Иван ПЕТРОВ
Фото предоставлено Законодательным Собранием Нижегородской области









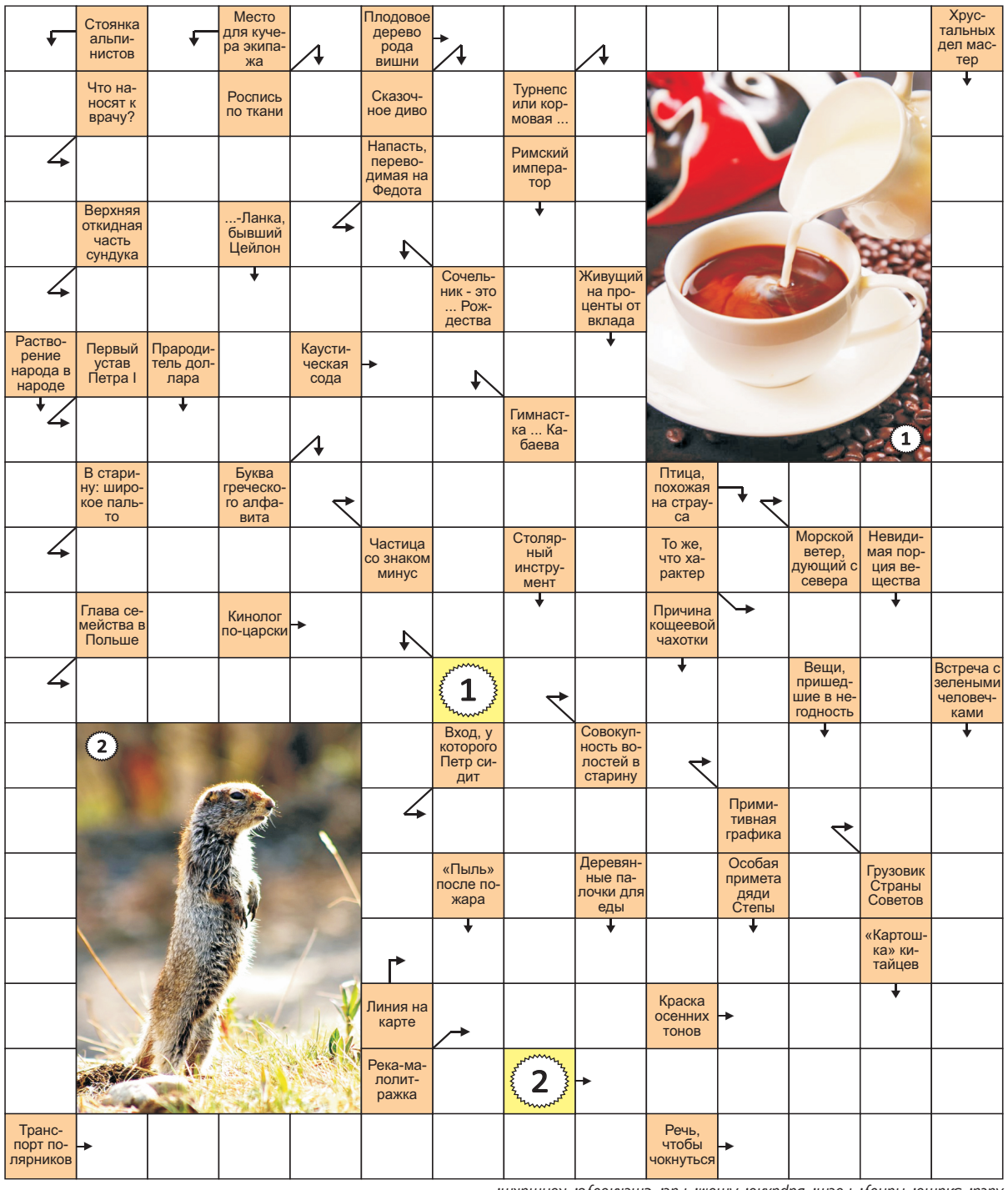

По горизонтали: Черешня. Визит. Икона. Кувшин. Намп. Аршин. Анион. Норд. Сезон. Пссарь. Нрав. Мармот. Уезд. Дубок. Время. Амо. Иезекиил. Ока. Охра. Сустав. Аффект. Гость.

По вертикали: Бювет. Ассимиляция. Козырь. Тонер. Шрам. Банк. Канна. Канун. Сливки. Чудо. Аллея. Зона. Тип. Рубанок. Рента. Раньше. Хаос. Зимой. Ночь. Рост. Барахло. Атом. Пус. Смекалка. Конюшня.

АСС НПО АГРОСТРОЙСЕРВИС
очистные сооружения и градирни
На постоянную работу требуются
Монтажники технологического трубопровода З/пл. 100 000 - 170 000 руб.
8-930-691-10-34
Реклама

УНИВЕРСАЛЬНЫЙ 23 МАГАЗИН
ПРИГЛАШАЕТ К СОТРУДНИЧЕСТВУ ПРЕДПРИНИМАТЕЛЕЙ


г. Дзержинск, проспект Ленина, 95
АРЕНДА
торгового помещения различных площадей
Магазин удовлетворяет всем современным требованиям арендаторов и покупателей:
- интернет проводной и Wi-Fi,
- кондиционирование,
- водоснабжение,
- канализация,
- теплоснабжение,
- электричество,
- современная пожарно-охранная сигнализация,
- система видеонаблюдения,
- ежедневный клининг,
- в торговом зале установлен банкомат
Наши преимущества:
- выгодное месторасположение (на пересечении улиц с интенсивным автомобильным и пешеходным трафиком),
- высокая проходимость,
- удобная транспортная развязка,
- выгодные условия сотрудничества,
- полный комплект коммунальных услуг
Гарантирован индивидуальный подход к каждому арендатору!
Реклама
8-950-622-79-89, Ирина Анатольевна, email: d.irina789@yandex.ru

О ФАКТАХ УПРАВЛЕНИЯ ТРАНСПОРТНЫМИ СРЕДСТВАМИ ВОДИТЕЛЯМИ С ПРИЗНАКАМИ ОПЬЯНЕНИЯ,
в целях оперативного информирования и незамедлительного реагирования нарядов дорожно-патрульной службы, ПРОСИМ СООБЩАТЬ в дежурную группу отдельного батальона ДПС ГИБДД ГУ МВД России по Нижегородской обл.
8 (831) 268-76-05
8 (831) 268-76-06
многоканальный телефон 112


НАДЕЖНАЯ РАБОТА
МУП «ЭКСПРЕСС»
ДОХОД ДО 130 000 р.
ПРИГЛАШАЕМ
ВОДИТЕЛЕЙ автобусов и троллейбусов (ОБУЧАЕМ с нуля мужчин и женщин)
Кондукторов и контролеров
Слесарей, электриков, электромонтеров
Операторов моечной установки
Наши преимущества:
Официальное трудоустройство
Бесплатный проезд, корпоративный транспорт
Оплачиваемый отпуск и больничные
Забота о здоровье: сауна, физиотерапия, соляная комната
Путевки в санаторий и детские лагеря
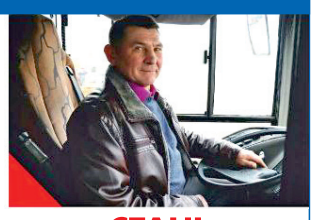
СТАНЬ НАШИМ КОЛЛЕГОЙ!
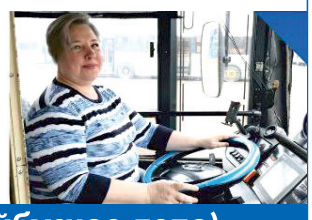
г. Дзержинск, Нижегородское шоссе, д. 5 (троллейбусное депо)
тел.: 8 (8313) 26-43-17, 8-908-760-08-01
На правах рекламы

АО "КОМБИНАТ ПИТАНИЯ"
ТРЕБУЮТСЯ:
в школьную столовую
• ЗАВ. ПРОИЗВОДСТВОМ з/п от 60 000 - 70 000 р.
• ПОВАР з/п от 55 000 - 70 000 р.
• КУХОННЫЙ РАБОЧИЙ з/п от 45 000 - 50 000 р.
На правах соц. рекламы
8-987-089-64-01, 25-61-50

АО "КОМБИНАТ ПИТАНИЯ"
ТРЕБУЮТСЯ:
в детские сады
• ШЕФ-ПОВАР з/п 46 500 р.
• ПОВАР з/п 40 500 р.
• КУХОННЫЙ РАБОЧИЙ з/п 36 000 р.
На правах соц. рекламы
8-987-089-64-01, 25-61-50

В КАФЕ "ХОРОШЕЕ"
ТРЕБУЮТСЯ: пр. Ленина, 115
ПОВАР з/п 75 000 р.
ПОВАР (помощник повара) з/п 50 000 р.
МОЙЩИК ПОСУДЫ з/п 45 000 р.
ДВОРНИК з/п 43 500 р.
ГРУЗЧИК з/п 60 000 р.
На правах социальной рекламы
ОФИЦИАЛЬНОЕ ТРУДОУСТРОЙСТВО
25-61-50
8-987-089-64-01

Реклама. 16+
ДЗЕРЖИНСКИЕ ВЕДОМОСТИ
dzved@mail.ru
Есть новость?
Знаете достойных людей, о которых можно рассказать?

16+ Учредители: Правительство Нижегородской области Администрация г. Дзержинска Нижегородской области

ДЗЕРЖИНСКИЕ ВЕДОМОСТИ
Общественно-политическая городская газета
Распространяется бесплатно

И.о. директора ЛИПАТОВА А.П.
Главный редактор РАЙНИЧ А.П.

Издатель: МАУ «ИЦ «Дзержинские ведомости»
Адрес редакции и издателя: 606000 Нижегородская обл., г. Дзержинск, пр. Дзержинского, 9
Т. +7-939-80-39-484
E-mail: dzved@mail.ru

Газета зарегистрирована Управлением Федеральной службы по надзору за соблюдением законодательства в сфере массовых коммуникаций и охране культурного наследия по Приволжскому федеральному округу. Свидетельство ПИ № ФС 18-2973 от 6 октября 2006 г.
№ 101, 26.11.2026 г.
Время подписания в печать, установленное по графику, – 18.00, фактическое – 18.00, 25.11.2026 г.

Отпечатано: Нижегородский филиал ООО «Прайм Принт Москва», 603028, Нижегородская обл., г. Нижний Новгород, проезд Базовый, дом № 11
Заказ № 3271/26. Тираж 15000 экз.
Мнение редакции может не совпадать с мнением авторов публикаций. Материалы с пометками «Реклама» или «На правах рекламы» публикуются на коммерческой основе.
Дежурный редактор КОЗЛОВА Е.В.